



*Somos todos*  
**PARAÍBA**  
Governo do Estado

# Relatório Anual de Atividades

Exercício 2021

---

Secretaria de Estado  
da Representação  
Institucional

SECRETARIA DE ESTADO  
DA REPRESENTAÇÃO  
INSTITUCIONAL



*Somos todos*  
**PARAÍBA**  
Governo do Estado

**Maria Suely Alves de Oliveira Santiago** Secretária de Estado de Representação Institucional  
**Adauto Marcolino Fernandes Júnior** Secretário-Executivo de Representação Institucional

**Lara Cristina Vieira Nogueira** Chefe de Gabinete  
**Fernanda Duarte Miranda** Assessora  
**Rita Cássia Gonçalves de Melo** Assessora  
**Aline Karla de Carvalho Menezes Cunha** Secretária

**Daniel Duarte Quintans** Gerente Executivo de Promoção e Representação Institucional  
**Maria Iara Mendes Pedroza** Assessora Técnica para Assuntos Federativos  
**Gerônimo Alves Ferreira** Assessor Técnico para Assuntos Parlamentares  
**Mariley Barbosa Xavier** Assessora Técnica para Assuntos Internacionais  
**José Eli Bernardes Portela** Técnico Administrativo

**Adriana Avelino de Oliveira** Gerente de Administração, Planejamento, Orçamento e Finanças  
**Camila Santana Guedes Nunes** Assistente  
**Wesley Gomes Coelho** Agente Condutor de veículos  
**João Diego Siqueira de Oliveira** Agente Condutor de veículos  
**Robson Alves de Mendonça** Agente Condutor de veículos  
**Maria Santília Batista Paulo Miranda** Agente de Programas Governamentais  
**Analice Pereira de Souza** Servidora  
**Cleides Soares Costa** Servidora  
**Eudes Nonato Gonzaga** Servidor  
**Joanaide Mendes Machado** Servidora  
**Maria Estenilva Ferreira Da Silva** Servidora

#### Equipe de Elaboração e Revisão

**Daniel Duarte Quintans** Coordenação e revisão  
**Maria Iara Mendes Pedroza** Elaboração  
**José Eli Bernardes Portela** Elaboração  
**Aline Karla de Carvalho Menezes Cunha** Elaboração  
**Fernanda Duarte Miranda** Elaboração  
**Assessoria SERI** Fotos

## SUMÁRIO

<b>APRESENTAÇÃO .....</b>	<b>5</b>
<b>2. VISÃO GERAL ORGANIZACIONAL .....</b>	<b>6</b>
2.1. Identificação da Secretaria.....	6
2.2. Estrutura Organizacional .....	7
<b>3. PRINCIPAIS RESULTADOS .....</b>	<b>8</b>
3.1. Realização de agendas de interesse estratégico do Governo do Estado na Capital Federal .....	8
3.1.1. Agendas do Governador do Estado .....	8
3.1.2. Agendas da Alta Gestão da SERI .....	11
3.2. Interlocução com a Bancada da Paraíba.....	20
3.2.1. Acompanhamento da execução das emendas parlamentares ....	20
3.2.2. Propostas cadastradas na Plataforma Mais Brasil (OGU 2021) ...	23
3.2.2. Acompanhamento da elaboração do OGU 2022 .....	27
3.3. Articulação de ações estratégicas junto à administração federal e demais órgãos de abrangência nacional .....	32
3.3.1. Acompanhamento das ações de saúde e articulação para o enfrentamento à pandemia de Covid-19. ....	32
3.3.2. Acompanhamento de ações estratégicas na área de educação ..	34
3.3.3. Acompanhamento das iniciativas destinadas à Segurança Pública .....	36
3.3.4. Acompanhamento das iniciativas relacionadas à Infraestrutura Turística .....	36
3.3.5. Acompanhamento de iniciativas relacionadas à infraestrutura logística .....	38
3.3.6. Acompanhamento de iniciativas relacionadas à infraestrutura hídrica.....	39
3.3.7. Acompanhamento das iniciativas destinadas às ações de assistência social e cidadania.....	43
3.3.8. Acompanhamento das Operações de Crédito e Garantia da União .....	43
3.3.9. Articulação para ajuda humanitária ao Estado da Bahia.....	44

3.4. Agenda internacional.....	45
3.4.1. Relacionamento Institucional com as Representações Diplomáticas e as Câmaras de Comércio Estrangeiras.....	45
3.4.2. Atendimento a paraibanos que estão no exterior.....	46
3.5. Atividade Administrativa .....	47
3.5.1. Implantação do PBDOC na SERI .....	47
3.5.2. SERI como entidade participante do Programa Nacional de Prevenção à Corrupção .....	47
3.5.3. Memorial permanente do artesanato paraibano .....	48
3.6. Relacionamento com o público externo .....	48
3.6.1. Atendimento remoto para o público externo.....	48
3.6.2. Aplicativo de chat 24h para paraibanos com dificuldades de repatriação .....	48
<b>4. PERSPECTIVAS PARA 2022.....</b>	<b>49</b>
<b>ANEXOS.....</b>	<b>50</b>

## ANEXOS

Anexo 1 | Agenda do Governador em Brasília

Anexo 2 | Agenda da Alta Gestão da SERI

Anexo 3 | Execução das Emendas de Bancada 2020

Anexo 4 | Execução das Emendas de Bancada 2021

Anexo 5 | Relação das Propostas 2021 - Plataforma + Brasil

Anexo 6 | Emendas Parlamentares 2022

Anexo 7 | Escolas FNDE

## APRESENTAÇÃO

**A** Secretaria de Estado de Representação Institucional da Paraíba (SERI) apresenta o **Relatório Anual de Atividades 2021**, trazendo uma síntese sobre a sua atuação no ano de 2021, com vistas a divulgar aos órgãos do Governo do Estado da Paraíba e à sociedade paraibana em geral o trabalho desenvolvido na Capital Federal.

Diante de uma pandemia sem precedentes, a SERI buscou contribuir nos esforços do Governo do Estado para o enfrentamento a pandemia, prospectando os meios e recursos essenciais no intuito de dotá-lo de capacidade de resposta para proteger a nossa população e salvar o maior número de vidas.

Foram quase dois anos na linha de frente para aquisição das vacinas, liberação de leitos, distribuição de ventiladores mecânicos, abertura de hospitais de campanha e demais equipamentos destinados a salvar vidas. Além de centenas de reuniões nos Ministérios da Saúde, Economia, Desenvolvimento Regional, Tesouro Nacional para que as verbas destinadas ao enfrentamento do novo coronavírus chegassem às 223 cidades paraibanas.

Mesmo em meio à crise econômica, o nosso Estado se destacou no setor fiscal, na geração de empregos, no setor industrial, educação, na diminuição da violência e aprimoramento da segurança pública. Inclusive, a Paraíba ocupa o ranking dos estados que mais cresceram nos últimos dois anos, com o 1º lugar em Ensino à Distância do Brasil, 5º lugar em excelência de gestão em segurança pública.

Encerramos o ano de 2021 com o sentimento de que fizemos o possível frente às restrições impostas pela pandemia e às limitações próprias da ação estatal. Na expectativa de um 2022 melhor, a SERI - vigilante nas oportunidades que surjam na Capital Federal e no cenário internacional - se estabelece como parte interessada no desafio de levar mais desenvolvimento e prosperidade ao nosso povo paraibano.

**Maria Suely Alves de Oliveira Santiago**  
Secretária de Estado de Representação Institucional

## 2. VISÃO GERAL ORGANIZACIONAL

### 2.1. Identificação da Secretaria

A Secretaria de Estado de Representação Institucional (SERI), instituída na forma da Lei nº 8.186, de 16 de março de 2007 com alterações feitas pelas Leis nº 10.467, de 26 de maio de 2015 e nº 11.427, de 06 de setembro de 2019, constitui-se em Órgão da Administração Direta do Poder Executivo do Estado da Paraíba, integrante do núcleo estratégico, que tem por finalidade coordenar a promoção e a representação institucional do Estado da Paraíba, em âmbito nacional e internacional.

Nos termos da Lei nº 10.467, de 26 de maio de 2015 que altera a Lei nº 8.186, de 16 de março de 2007, a SERI possui as seguintes competências:

- atuar em articulação com as demais Secretarias na instrução e análise de matérias de interesse do Estado da Paraíba;
- promover contatos e gerenciar informações de interesse do Estado, visando o seu desenvolvimento socioeconômico;
- recolher informações, no plano nacional e internacional, de políticas ou ações de interesse do Estado, em colaboração com as instituições e organismos nacionais e internacionais, governamentais ou não, com vistas à celebração de acordos, protocolos, convênios ou institutos congêneres;
- manter intercâmbio com organismos internacionais, governamentais ou não, em articulação com os demais órgãos e entidades da Administração Pública Estadual;
- coordenar a representação institucional do Estado, observadas as diretrizes definidas pelo Governador.

A SERI representa a extensão da estrutura funcional e administrativa do Governo do Estado na Capital Federal. Sua localização em Brasília/DF permite o contato aproximado entre a gestão pública estadual e os órgãos dos Poderes Executivo, Legislativo e Judiciário, em âmbito federal e nacional, e ainda com as instituições e organismos internacionais, a exemplo de Embaixadas e Instituições Financeiras Internacionais que promovem o desenvolvimento socioeconômico.

No ano de 2021, a execução da atividade-fim da SERI concentrou em:

- (i) acompanhar as medidas de enfrentamento a pandemia de Covid-19;
- (ii) acompanhar as atividades dos congressistas na destinação de recursos federais para o Estado da Paraíba;
- (iii) monitorar as ações de interesse estratégico e desobstrução de entraves na burocracia federal em apoio às Secretarias Estaduais e ao Governador; e
- (iv) prestar assessoria internacional ao Governador.

## 2.2. Estrutura Organizacional

A estrutura organizacional da SERI foi estabelecida pelo art. 4º do Decreto nº 41.434, de 16 de julho de 2021, que aprovou o Regimento Interno da SERI. Os cargos comissionados estão previstos no Anexo Único da Lei nº 11.427, de 06 de setembro de 2019. A Figura 1 abaixo representa graficamente a estrutura organizacional da SERI.

Figura 1. Organograma da SERI

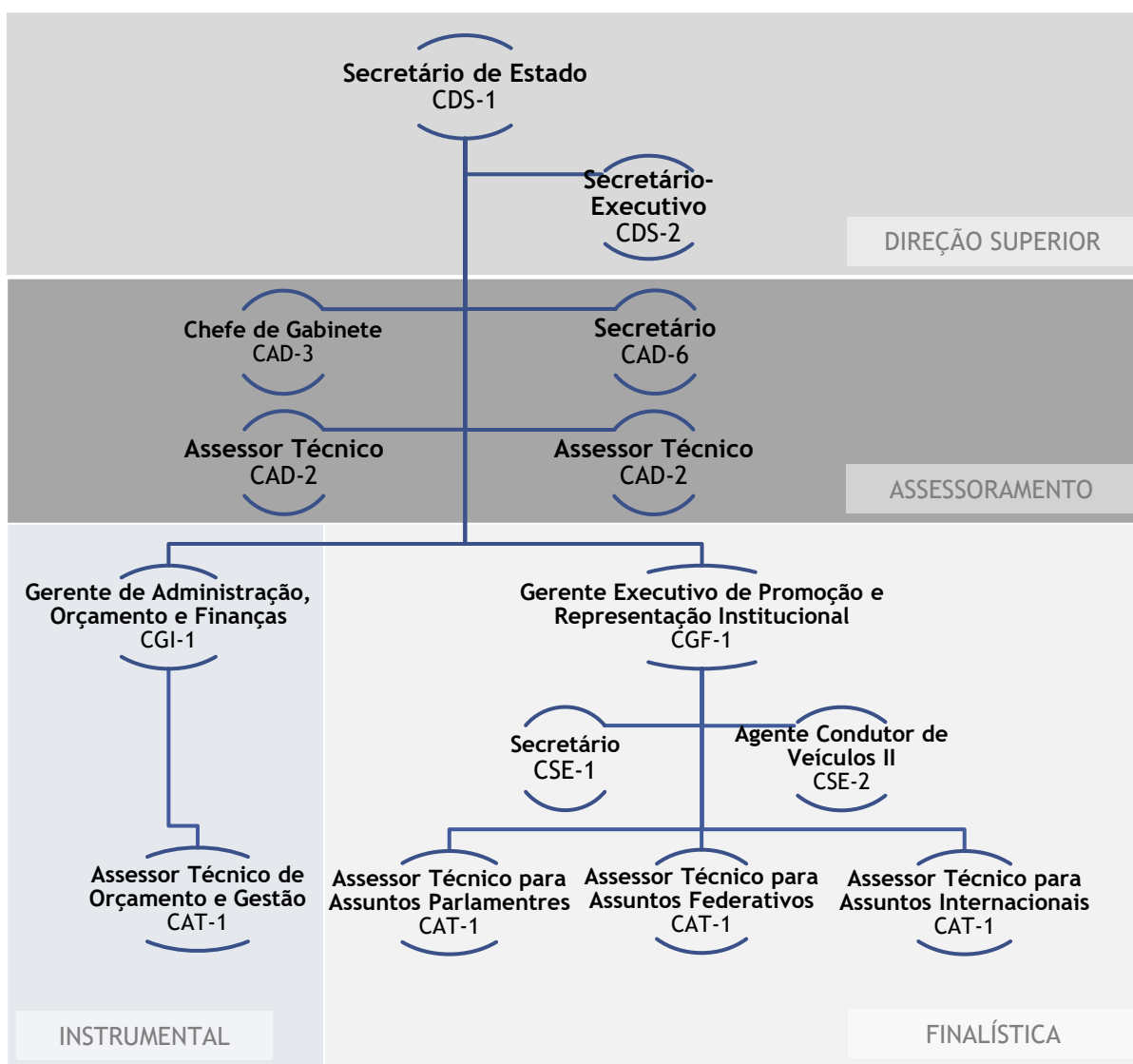

Fonte: Elaboração própria (SERI), com base na Lei nº 11.427, de 06 de setembro de 2019 e na Lei nº 8.186, de 16 de março de 2007 e no Decreto nº 41.434, de 16 de julho de 2021.

## 3. PRINCIPAIS RESULTADOS

Apresenta-se a seguir os principais destaques na execução dos processos de trabalho desenvolvidos pela SERI no exercício de 2021 frente às prioridades da gestão.

| 8

### 3.1. Realização de agendas de interesse estratégico do Governo do Estado na Capital Federal

A SERI promove a articulação de agendas de interesse estratégico do Governo do Estado, proporcionando a identificação dos principais *stakeholders* em nível federal ou internacional, viabilizando a realização de reuniões e construindo um canal de comunicação permanente com essas partes interessadas, bem como oferecendo suporte técnico para a obtenção de informações completas e precisas para a tomada de decisão aos integrantes da Alta Gestão do Governo do Estado da Paraíba.

Esse trabalho permite um melhor acompanhamento e direcionamento das demandas, o que resulta em maior eficácia das ações do Governo da Paraíba em suas relações com o Governo Federal, com os demais Poderes da República e com os parceiros internacionais.

#### 3.1.1. Agendas do Governador do Estado

A SERI dispõe de infraestrutura e pessoal para prestar assistência e assessoramento direto ao Chefe do Poder Executivo Estadual durante o cumprimento de agenda institucional em Brasília/DF.

Em 2021, a agenda do Governador do Estado, João Azevêdo, em Brasília foi impactada pela pandemia de Covid-19. Mesmo assim foi possível realizar **12 agendas em cinco ocasiões** na capital federal.

A seguir, estão compilados no Quadro 1 os registros fotográficos das principais agendas oficiais do Governador do Estado em Brasília.



[Acesse a agenda completa do Governador em Brasília](#)





### Quadro1. Destaques fotográficos das principais audiências do Governador do Estado na Capital Federal

**Imagem 01 →**  
*Em 24/02, o Governador João Azevêdo apresentou Projetos Prioritários do Governo do Estado aos parlamentares da Bancada Federal, por ocasião da elaboração do Orçamento 2021*



**← Imagem 02**  
*Em 24/02, o Governador João Azevêdo e equipe participam de audiência com o Ministro da Infraestrutura, Tarcísio Freitas, para tratar da Dragagem do Porto de Cabedelo e da construção do Arco Metropolitano*

**Imagem 03 →**  
*Em 06/07, o Governador João Azevêdo participou de uma reunião com o Secretário de Infraestrutura Turística do Ministério do Turismo, Vicentinho Alves, para tratar sobre investimentos no Polo Turístico do Cabo Branco e no Centro de Convenções de Campina Grande.*



**← Imagem 04**  
*Em 15/09, em audiência no Ministério de Desenvolvimento Regional, o governador João Azevedo solicitou recursos para a segurança hídrica na Paraíba.*





**Imagem 05 →**  
*Em 15/09, o Governador João Azevêdo esteve em reunião com o Secretário Nacional de Aviação Civil Ronei Glanzmann, para tratar da ampliação dos aeroportos de João Pessoa, Campina Grande e Patos, bem como discutir parcerias com as principais companhias aéreas.*



| 10



**← Imagem 06**  
*Em 25/10, o governador João Azevedo visitou o 14º Salão do Artesanato, em Brasília. O evento contou com estande específico para artesãos paraibanos.*

**Imagem 07 →**  
*Em 26/10, o Governador João Azevêdo visitou parlamentares da Bancada Federal da Paraíba para tratar das emendas parlamentares do Orçamento 2022. Na ocasião, o Governador apresentou os Projetos Prioritários do Governo do Estado.*



**← Imagem 08**  
*Em 26/10, o governador João Azevedo participou de audiência com o Ministro do TCU, Raimundo Carneiro, para tratar da liberação das obras do Ramal Piancó.*





### 3.1.2. Agendas da Alta Gestão da SERI

A SERI, por meio da Secretária de Estado da Representação Institucional, Suely Santiago, e o Secretário-Executivo da Pasta, Aduino Fernandes, cumpriu agendas com vistas a representar o Governo do Estado, promover o relacionamento institucional, identificar e desobstruir obstáculos processuais em órgãos federais/nacionais das três esferas (Executivo, Legislativo e Judiciário) e organismos internacionais.

Foi dada preferência às audiências remotas com auxílio de tecnologia (videoconferências). No entanto, algumas agendas prioritárias de maior interesse estratégico para o Estado foram selecionadas para o comparecimento presencial, em especial para tratar de assuntos relacionados ao enfrentamento da Covid-19. Todos os cuidados profiláticos foram tomados para a realização de agendas presenciais, obedecidas as recomendações das autoridades sanitárias.

O maior enfoque de 2021 foi contribuir nos esforços de enfrentamento a pandemia de coronavírus, buscando para o Estado os meios e recursos essenciais no intuito de dotá-lo de capacidade de resposta para a proteção a população paraibana.

No ano de 2021, foram realizadas pelo menos **81 reuniões**, presenciais ou remotas, nos mais diversos órgãos federais, Congresso Nacional, órgãos de controle, tribunais superiores, câmaras de comércio, organismos internacionais e representações diplomáticas.



*Conheça a agenda completa da  
Alta Gestão da SERI*

Abaixo, estão compilados os registros fotográficos das principais agendas oficiais da Alta Gestão da SERI em Brasília.

#### Quadro 2. Destaques fotográficos das principais audiências da SERI em 2021

##### *Imagem 11* →

*Em 03/02, o Secretário Executivo da SerI, Adauto Fernandes, participou de audiência com o Secretário Nacional de Segurança Pública, Carlos Renato Paim, para tratar da inclusão da Paraíba no Plano de Forças-Tarefas SUSP de Combate ao Crime Organizado*



##### ← *Imagem 12*

*Em 18/02, o Secretário-Executivo da SERI, Adauto Fernandes, participou de reunião com a Diretora de Habilitações do Ministério da Saúde, Adriana Teixeira, para tratar da aquisição de respiradores para o atendimento de pacientes infectados com a COVID-19 e da habilitação de leitos de UTI's*

##### *Imagem 13* →

*Em 09/03, o Secretário Executivo da SERI, Adauto Fernandes, esteve em audiência com o Ministro da Cidadania, João Roma, para tratar da liberação de recursos para qualificação, cadastramento e assessoramento aos catadores de resíduos sólidos de 37 municípios paraibanos.*





← Imagem 14

Em 24/03, o Secretário-Executivo da SERI, Adauto Fernandes, esteve em audiência com o novo Ministro da Saúde, Marcelo Queiroga, em Brasília, para tratar da aquisição de 60 novos ventiladores mecânicos, da habilitação de novos leitos de UTI e disponibilização de medicamentos para intubação de pacientes infectados com a COVID-19

Imagem 15 →

Em 24/03, o Secretário Executivo da SERI, Adauto Fernandes esteve em audiência com o Secretário Nacional de Infraestrutura do Ministério do Turismo, Vicentinho Alves. A reunião teve como foco a liberação de R\$ 20,7 milhões do Orçamento Geral da União, que serão destinados à construção do Centro de Convenções de Campina Grande.



← Imagem 16

Em 14/04, o Secretário-Executivo da SERI, Adauto Fernandes, esteve em audiência com presidente do FNDE (Fundo Nacional de Desenvolvimento da Educação), Marcelo Lopes, para tratar da construção de 19 Escolas de Técnicas de Ensino Integral na Paraíba, bem como da aquisição de ônibus escolares.

Imagem 17 →

Em 14/04, o Secretário Executivo da SERI, Adauto Fernandes esteve em audiência com o Ministro da Saúde, Marcelo Queiroga, acompanhado do prefeito de João Pessoa, Cícero Lucena; da secretária adjunta de Saúde, Rossana Sá; e dos deputados federais Aguinaldo Ribeiro e Efraim Filho. Na reunião, tratou-se de demandas de investimentos na rede hospitalar da Paraíba e definiu pontos sobre a visita do Ministro a Paraíba





← Imagem 18

Em 27/04, o Secretário-Executivo da SERI, Adauto Fernandes, juntamente com o Deputado Federal, Hugo Motta, reuniram-se com o Ministro da Infraestrutura, Tarcísio Freitas, para tratar da reforma do Aeroporto de Patos.

**Imagem 19 →**  
Em 04/05, o Secretário-Executivo da SERI, Adauto Fernandes, reuniu-se com o Embaixador de Portugal no Brasil, Luiz Faro Ramos, para para viabilizar parceiras economicas entre o Governo do Estado e empresas portuguesas.



← Imagem 20

Em 11/05, o Secretário-Executivo da SERI, Adauto Fernandes, participou de audiência com o Ministro do Desenvolvimento Regional, Rogério Marinho, para formalizar a entrega do Pré-Acordo para operação comercial do Projeto São Francisco, assinado pelos Governadores do Ceará, Pernambuco, Rio Grande do Norte e Paraíba.

**Imagem 21 →**  
Em 13/05, o Secretário-Executivo da SERI, Adauto Fernandes, reuniu-se com o ministro da Saúde, Marcelo Queiroga, para solicitar o envio de doses da vacina Coronavac, a liberação de emendas e a habilitação de leitos de UTI.





← Imagem 22

Em 18/05, o Secretário-Executivo da SERI, Adauto Fernandes, acompanhado do Secretário Tibério Limeira, participaram de audiência com o Ministro da Cidadania, João Roma Neto, para a liberação de recursos para convênios existentes nas áreas de desenvolvimento social, esporte e cultura, além do Programa de Aquisição de Alimentos e do Programa do Leite.

Imagem 23 →

Em 09/06, o Secretário-Executivo da SERI, Adauto Fernandes, participou de audiência com o Secretário de Infraestrutura Turística do Ministério do Turismo, Vicentinho Júnior, para tratar do empenho de recursos para a construção do Centro de Convenções de Campina Grande.



← Imagem 24

Em 14/06, o Secretário-Executivo da SERI, Adauto Fernandes, participou de audiência com o Ministro da Saúde, Marcelo Queiroga, para tratar da aquisição de ventiladores mecânicos, kits de intubação e seringas para aplicação de vacinas contra a Covid-19.

Imagem 25 →

Em 20/07, o Secretário-Executivo da SERI, Adauto Fernandes, esteve reunido com o Diretor de Gestão, Articulação e Projetos Educacionais do FNDE, Gabriel Vilar, para tratar da construção de Escolas Técnicas de Ensino Integral na Paraíba.





← Imagem 26

Em 26/07, o Secretário-Executivo da SERI, Adauto Fernandes, visitou o Embaixador de Luxemburgo, Carlo Kreiger. Na ocasião, o Secretário apresentou as potencialidades de investimento do Estado nas áreas de turismo, tecnologia, inovação e energia.

| 16

**Imagem 27 →**  
Em 03/08, o Secretário-Executivo da SERI, Adauto Fernandes, esteve em reunião na Câmara de Comércio da Espanha. Acompanhado do presidente da CINEP, Rômulo Polari, o secretário apresentou as potencialidades turísticas e comerciais da Paraíba, especialmente relacionadas ao Polo Turístico Cabo Branco.



← Imagem 28

Em 10/08, o Secretário-Executivo da SERI, Adauto Fernandes, recebeu a presidente da Companhia Docas da Paraíba, Gilmara Temoteo, para acompanharmos os convênios e projetos do Porto de Cabdelo

**Imagem 29 →**  
Em 24/08, o Secretário Executivo da SERI, Adauto Fernandes, se reuniu com o Diretor de Gestão, Articulação e Projetos Educacionais do FNDE, Gabriel Vilar e com o deputado estadual, Wilson Filho. Na ocasião, tratou-se sobre a liberação de recursos para a aquisição de ônibus escolares e a habilitação de novas escolas para o ensino em tempo integral







← **Imagem 30**

Em 09/09, o Secretário-Executivo da SERI, Adauto Fernandes, participou de audiência com Bruno Funchal, Secretário Especial do Tesouro e Orçamento, ocasião em que solicitou agilidade na assinatura da concessão de garantia da União para a operação de crédito destinada ao PROFISCO II PB

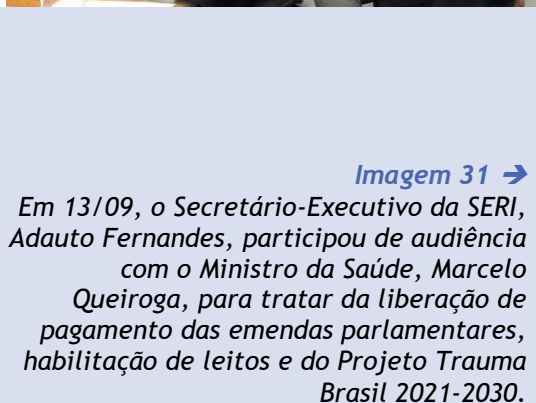

**Imagem 31** →

Em 13/09, o Secretário-Executivo da SERI, Adauto Fernandes, participou de audiência com o Ministro da Saúde, Marcelo Queiroga, para tratar da liberação de pagamento das emendas parlamentares, habilitação de leitos e do Projeto Trauma Brasil 2021-2030.



← **Imagem 32**

Em 20/09, o Secretário-Executivo da SERI, Adauto Fernandes, participou de audiência com o Secretário-Executivo do Ministério da Justiça e Segurança Pública, Whashington Bonini, e o assessor especial de assuntos federativos e parlamentares do MJ, Lucas Goes, para tratar do Convênio de Cooperação Federativa e da Força-Tarefa de Combate ao Crime Organizado.



**Imagem 33** →

Em 22/09, o Secretário-Executivo da SERI, Adauto Fernandes, realizou visita à Câmara de Comércio do Japão, em São Paulo, para mostrar as potencialidades da nossa Paraíba no ramo industriário

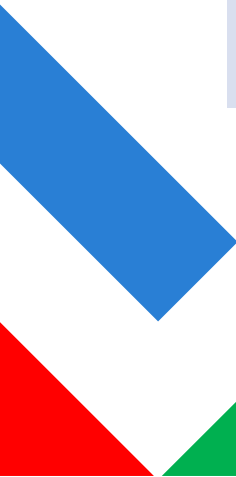



← **Imagem 34**

Em 28/09, o Secretário-Executivo da SERI, Adauto Fernandes, participou de reunião com o Deputado Federal Hugo Motta e o representante da Azul Linhas Aéreas, César Grandolfo, para tratar de voos diários regionais do sertão da Paraíba para as principais cidades do país e do mundo.

**Imagem 35** →

Em 06/10, SERI e Cinep apresentam potencial da Paraíba para Centro de Investimento, Comércio e Indústria da Arábia Saudita. A SERI recebeu a visita do vice-presidente do CICIBAS, Marcos Urata, para tratar de parcerias comerciais.



← **Imagem 36**

Em 14/10, o Secretário-Executivo da SERI, Adauto Fernandes, participou de audiência na Anatel ao lado da presidente da Empresa Paraibana de Comunicação, Naná Garcez, para tratar da migração da Rádio Tabajara AM 1110 para a rádio Parahyba FM 103.9.

**Imagem 37** →

Em 21/10, o Secretário-Executivo da SERI, Adauto Fernandes, realizou visita ao Embaixador da Itália no Brasil, Francesco Azarello. Na oportunidade, Adauto apresentou as potencialidades comerciais, industriais e turísticas da Paraíba, com o propósito de viabilizar parcerias.





← **Imagem 38**

Em 27/10, a SERI recebeu a visita da Primeira Dama do Estado, Ana Maria Sales Lins, e as gestoras do Programa de Artesanato Paraibano (PAP). Na ocasião, tratou-se da criação, na SERI, de memorial permanente para expor produtos feitos pelos artesãos da nossa Paraíba.

**Imagem 39** →

Em 09/11, o Secretário-Executivo da SERI, Adauto Fernandes, juntamente com o Secretário de Segurança e Defesa Social, Jean Nunes, recebeu a visita do Deputado Federal Julian Lemos. Na oportunidade trataram sobre a destinação de emendas para o Orçamento Geral da União de 2022.



← **Imagem 40**

Em 17/11, o Secretário-Executivo da SERI, Adauto Fernandes, participou de audiência com o Ministro da Saúde, Marcelo Queiroga, para tratar do Projeto Trauma Brasil 2021-2030.

**Imagem 41** →

Em 30/11, o Secretário Executivo da SERI, Adauto Fernandes, esteve reunido com o Diretor da TAP Linhas Aéreas, Mário Carvalho. Na ocasião, Adauto apresentou as potencialidades turísticas da Paraíba, que serão destaque na programação de bordo das aeronaves da TAP, João Pessoa e Litoral paraibano.





## 3.2. Interlocução com a Bancada da Paraíba

A atividade dos parlamentares da Bancada Federal da Paraíba (deputados federais e senadores) no Congresso Nacional gera impactos diretos e indiretos no cotidiano da sociedade paraibana.

Dentre os inúmeros trabalhos desenvolvidos pela Bancada Federal da Paraíba, a elaboração da proposta orçamentária merece destaque. A Lei Orçamentária Anual (LOA) da União estabelece os Orçamentos da União, por intermédio dos quais são estimadas as receitas e fixadas as despesas do governo federal, incluídas nestas as políticas públicas executadas nos entes subnacionais.

O escopo do acompanhamento dessa atividade pela SERI refere-se à destinação de recursos federais para a execução de políticas públicas que estão sob a responsabilidade dos órgãos da administração pública estadual.

Com vistas a otimizar recursos de sua estrutura, a SERI concentra esforços de trabalho no monitoramento da LOA, em especial no que se refere às seguintes fases:

- (i) fase de tramitação legislativa, em razão da indicação de recursos federais por meio de Emendas Parlamentares, individuais e de bancada, principalmente; e
- (ii) fase de execução orçamentária, pois, nessa fase, ocorre a admissibilidade dos projetos apresentados pelo Governo do Estado nos órgãos setoriais finalísticos do Governo Federal que receberão recursos oriundos das emendas.

Nesse sentido, em 2021, a SERI gerou informações a partir do acompanhamento de alterações das emendas parlamentares referentes aos orçamentos de 2020 e 2021, bem como a execução delas junto aos Ministérios.

Em razão da pandemia, a elaboração do Orçamento-Geral da União 2022 teve sua aprovação excepcionalmente adiada para o final do exercício. Até a conclusão deste relatório, o PLOA 2022 (PLN 19/2021-CN) encontrava-se em fase subsequente à aprovação do Relatório Final. A PLOA ainda passará pela sanção presidencial.

A seguir, apresenta-se o resultado do acompanhamento das emendas parlamentares executadas em 2020 e 2021. Na sequência, apresentar-se-á o resumo geral dos recursos das emendas parlamentares aprovadas no Relatório Final do PLOA 2022.

### 3.2.1. Acompanhamento da execução das emendas parlamentares

Em 2021, a SERI realizou o acompanhamento da execução das Emendas Parlamentares apresentadas pelos congressistas da Bancada da Paraíba para o Orçamento Geral da





União 2020 e 2021, cuja execução está sob a responsabilidade das Secretarias de Estado.

A SERI acompanhou a evolução das emendas parlamentares no decorrer do exercício, elaborando informações ao Núcleo de Governo. No decorrer do ano, as emendas parlamentares sofrem modificações, como, por exemplo, no remanejamento de recursos ou na alteração de beneficiários.

Na Tabela 1, apresenta-se o volume de recursos indicados por emendas ao OGU 2020 destinadas ao Estado da Paraíba, segmentados por tipo de autor. É possível observar que 77% dos recursos empenhados foram pagos.

**Tabela 1. Emendas parlamentares (OGU 2020) destinadas ao Estado da Paraíba**

Autor (Tipo)	Quantidade de Autores	Quantidade de Emendas	Autorizado	Empenhado	Despesa Executada	Pago 2020	Pago 2021	Pago Total
BANCADA ESTADUAL	1	11	169.199.827	161.687.476	161.687.476	132.650.392	4.134.000	136.784.392
DEPUTADO FEDERAL	13	127	172.497.218	170.871.038	170.871.038	107.698.334	21.910.089	129.608.423
RELATOR GERAL	0	1	15.000.000	14.999.471	14.999.471	249.826	4.836.270	5.086.096
SENADOR	3	22	35.621.362	35.389.178	35.389.178	13.831.466	9.856.035	23.687.501
<b>TOTAL</b>	<b>18</b>	<b>161</b>	<b>392.318.407</b>	<b>382.947.163</b>	<b>382.947.163</b>	<b>254.430.017</b>	<b>40.736.395</b>	<b>295.166.412</b>

Fonte: Brasil. Senado Federal - Plataforma Siga Brasil, Painel Execução de Emendas Parlamentares Impositivas, 2021. Dados atualizados até 27/12/2021. Recorte feito a partir do localizador "No Estado da Paraíba".

No Gráfico 1, verifica-se a execução das emendas parlamentares do OGU 2020 segmentadas por subfunção, com destaque para as dez subfunções com maiores volumes de recursos.

**Gráfico 2. OGU 2020 | Execução das emendas por Subfunção (R\$ 1,00 milhão)**

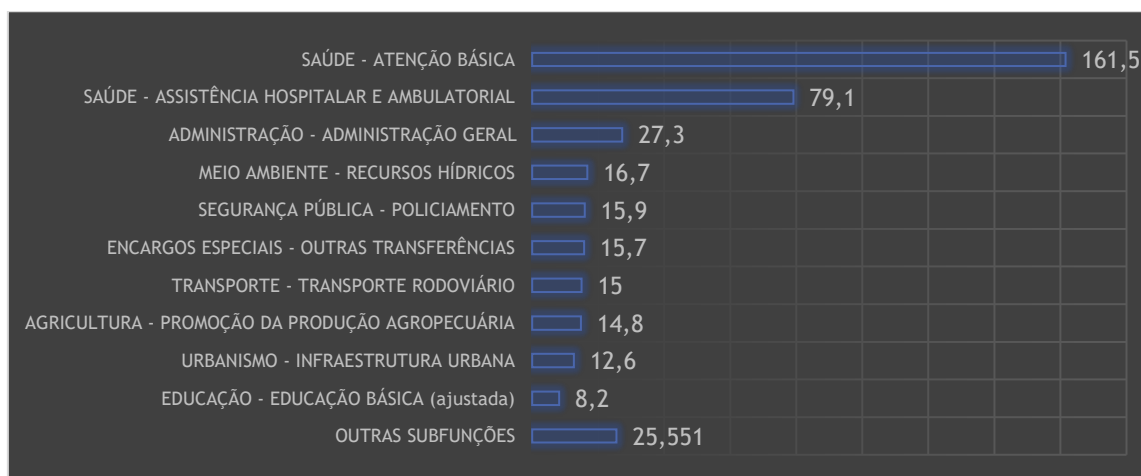

Fonte: Brasil. Senado Federal - Plataforma Siga Brasil, Painel Execução de Emendas Parlamentares Impositivas, 2021. Dados atualizados até 27/12/2021. Recorte feito a partir do localizador "No Estado da Paraíba".

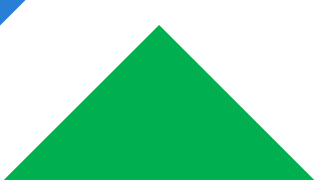



[Acesse o extrato da execução das Emendas de Bancada 2020](#)

Na Tabela 2, apresenta-se o volume de recursos indicados por emendas ao OGU 2021 destinadas ao Estado da Paraíba, segmentados por tipo de autor. O valor empenhado corresponde à 96% do valor autorizado.

**Tabela 2. Emendas parlamentares (OGU 2021) destinadas ao Estado da Paraíba**

Autor (Tipo)	Quantidade de Autores	Quantidade de Emendas	Autorizado	Empenhado	Despesa Executada	Pago (inclui RP)
BANCADA ESTADUAL	1	8	179.453.671	172.348.205	139.825.604	139.776.446
DEPUTADO FEDERAL	13	97	177.673.846	170.410.615	116.465.796	116.281.834
SENADOR	3	31	45.791.688	44.885.408	22.146.319	22.146.319
<b>TOTAL</b>	<b>17</b>	<b>136</b>	<b>402.919.205</b>	<b>387.644.229</b>	<b>278.437.719</b>	<b>278.204.599</b>

Fonte: Brasil. Senado Federal - Plataforma Siga Brasil, Painel Execução de Emendas Parlamentares Impositivas, 2021. Dados atualizados até 27/12/2021. Recorte feito a partir do localizador “No Estado da Paraíba”.

No Gráfico 2, verifica-se a execução das emendas parlamentares do OGU 2021 segmentadas por subfunção, com destaque para as dez subfunções com maiores volumes de recursos.

**Gráfico 2. OGU 2021 | Execução das emendas por Subfunção (R\$ 1,00 milhão)**

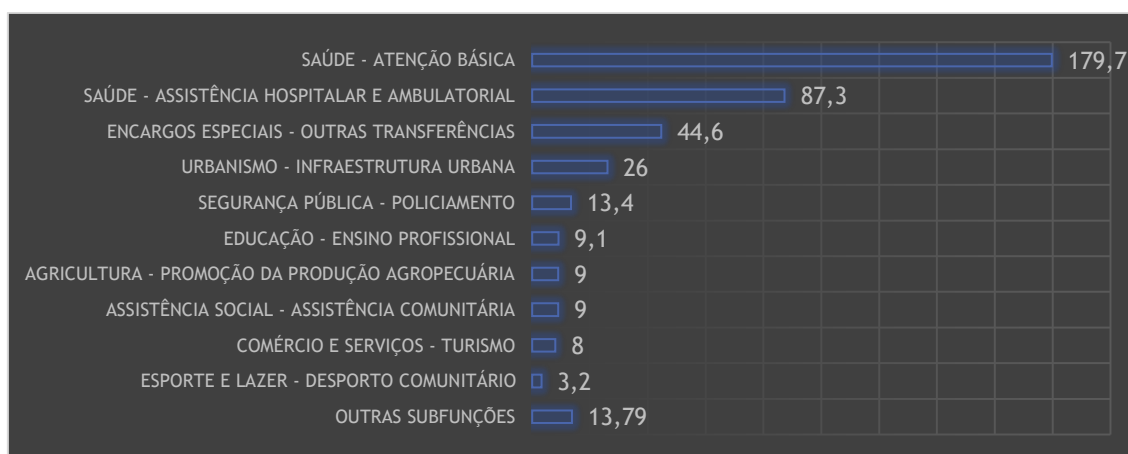

Fonte: Brasil. Senado Federal - Plataforma Siga Brasil, Painel Execução de Emendas Parlamentares Impositivas, 2021. Dados atualizados até 27/12/2021. Recorte feito a partir do localizador “No Estado da Paraíba”.



[Acesse o extrato da execução das Emendas de Bancada 2021](#)

Essas emendas são executadas por meio dos diversos modos de transferência de recursos da União para os Estados e Municípios, dentre os quais, destacam-se as transferências voluntárias, as transferências fundo-a-fundo e, mais recentemente, as transferências especiais.

O enfoque maior se deu no acompanhamento das transferências voluntárias, que dependem da celebração de instrumentos de repasses específicos, principalmente os convênios e contratos de repasse, razão pela qual possuem maior riscos de não celebração por impedimento técnico ou mesmo inexecução. Em sua grande maioria, as propostas são cadastradas na Plataforma Mais Brasil pelas Secretarias de Estado finalísticas a partir das indicações de recursos federais, sejam por emendas parlamentares, sejam oriundos da dotação orçamentária dos próprios Ministérios.

A seguir, apresentar-se-á as propostas cadastradas na Plataforma Mais Brasil para a realização das chamadas transferências voluntárias, especialmente os convênios e contratos de repasse.

### 3.2.2. Propostas cadastradas na Plataforma Mais Brasil (OGU 2021)

Periodicamente, a equipe técnica da SERI elabora relatórios de situação (*status report*) sobre o estágio atual das propostas cadastradas nos sistemas do Governo Federal. Os relatórios de situação são transmitidos aos *stakeholders* da Alta Administração do Governo do Estado.

O acompanhamento é feito tomando como base várias fontes de informação: acesso aos sistemas do Governo Federal, em especial a Plataforma Mais Brasil (antigo Siconv), o Siga Brasil - Painel Execução de Emendas Impositivas e o Portal da Transparência (Detalhamento de emendas parlamentares); e interlocução com as Assessorias Parlamentares e de Assuntos Federativos dos Ministérios e com as equipes técnicas dos Ministérios e das Secretarias de Estado responsáveis pela cooperação interfederativa.

A SERI atua na identificação de propostas que apresentam algum entrave e busca mitigar os riscos de eventual rejeição das propostas a partir de interlocução com as Secretarias de Estado finalísticas, responsáveis pelo cadastramento e execução do

instrumento de repasse, e os Ministérios detentores da política pública e responsáveis pelo repasse de recursos federais.



[Acesse a relação das propostas cadastradas na Plataforma Mais Brasil em 2021](#)

No ano de 2021, os órgãos da Administração Pública Estadual cadastraram 20 propostas na Plataforma Mais Brasil, perfazendo um valor global no montante de R\$ 90.027.241,14. A soma total dos repasses dessas propostas foi de R\$ 86.825.483,58. Desse total, R\$ 23.087.500,38 foram empenhados no exercício, o que corresponde à 27% dos valores de repasse cadastrados. (Figura 3)

**Figura 3. Resumo das propostas cadastradas na Plataforma Mais Brasil em 2021.**

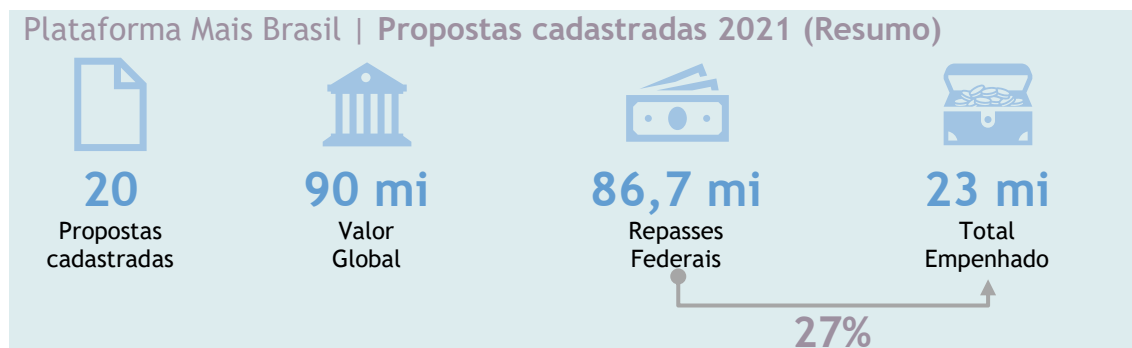

A Tabela 3 e Gráfico 3 apresentam informações sobre o volume de recursos de acordo com a situação das Propostas cadastradas em 2021 na Plataforma Mais Brasil (dados atualizados até 27/12/2021).



**Tabela 3. Situação das Propostas cadastradas na Plataforma Mais Brasil em 2021.**

Situação	Quantidade	VL Repasse Proposta	VL Empenhado	VL A Empenhar
Em execução	6	R\$ 19.885.842,88	R\$ 19.885.842,88	R\$ -
Proposta/Plano de Trabalho Aprovados	4	R\$ 3.089.100,50	R\$ 2.901.657,50	R\$ 187.443,00
Proposta/Plano de Trabalho complementado em Análise	1	R\$ 300.000,00	R\$ 300.000,00	R\$ -
Proposta/Plano de Trabalho enviado para Análise	4	R\$ 63.050.540,20	R\$ -	R\$ 63.050.540,20
Proposta/Plano de Trabalho Rejeitados por Impedimento técnico	5	R\$ 500.000,00	R\$ -	R\$ 500.000,00
<b>TOTAL</b>	<b>20</b>	<b>R\$ 86.825.483,58</b>	<b>R\$ 23.087.500,38</b>	<b>R\$ 63.737.983,20</b>

Fonte: Brasil. Ministério da Economia, Plataforma Mais Brasil - Transferências Voluntárias, 2021. Dados atualizados até 27/12/2021. Elaboração própria (SERI).

**Gráfico 3. Situação das Propostas cadastradas na Plataforma Mais Brasil em 2021.**

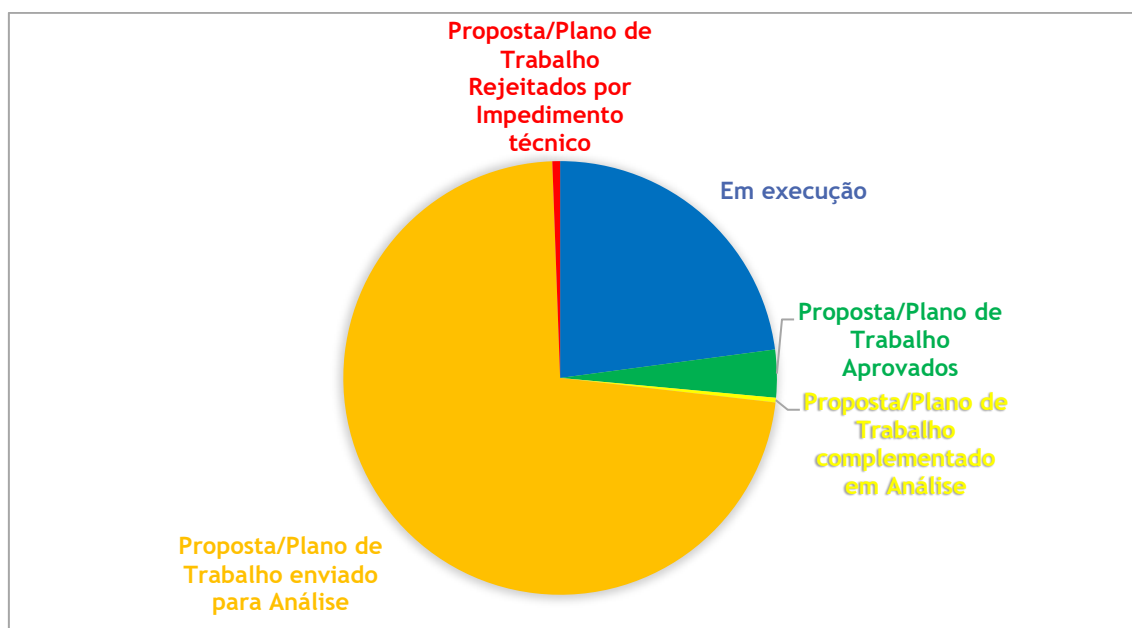

Fonte: Brasil. Ministério da Economia, Plataforma Mais Brasil - Transferências Voluntárias, 2021. Dados atualizados até 27/12/2021. Elaboração própria (SERI).

Há dois aspectos a serem observados a partir da análise dos dados apresentados sobre as propostas cadastradas em 2021. O primeiro diz respeito ao baixo volume de recursos empenhados (apenas 27% dos recursos previstos para repasse). Quanto a esse aspecto em particular, cumpre destacar que parcela significativa dos recursos a empenhar (em torno de R\$ 68 milhões - 63% do total) está relacionada a duas propostas que ainda estão em análise pelos órgãos concedentes, quais sejam: a Proposta n. 046358/2021, que trata da construção de um estabelecimento penal, com repasse na ordem de R\$ 48.902.000,00, com recursos oriundos do FUNPEN, e a Proposta n. 019047/2021, que trata da promoção de Ações Para o Desenvolvimento da Aquicultura e Pesca no Estado da Paraíba, com repasse voluntário de R\$ 10.438.540,20, do MAPA. É comum ocorrer em propostas dessa envergadura a realização de ajustes e conclusão da análise até o último dia do exercício.

Outro aspecto que tem chamado atenção refere-se ao baixo número de propostas cadastradas em 2021. Ao se comparar com o último biênio, com 30 propostas em 2020 e 44 em 2019, o ano de 2021 teve apenas 20 propostas cadastradas, conforme se observa no Gráfico 4 abaixo.

**Gráfico 4. Instrumentos de repasse celebrados no período de 2019 a 2021, entre a União e o Governo do Estado da Paraíba**

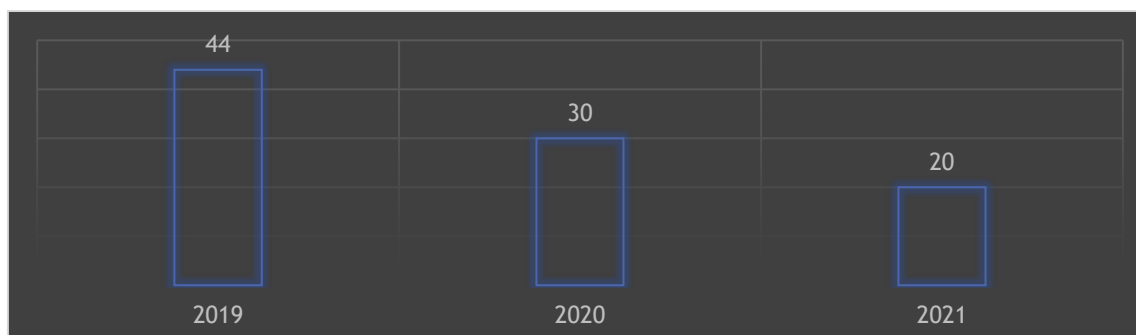

Fonte: Brasil. Ministério da Economia, Plataforma Mais Brasil - Transferências Voluntárias. Elaboração própria (SERI).

No entender da equipe técnica da SERI, essa diminuição na celebração de instrumentos de repasse mais clássicos, tais como o convênio e o contrato de repasse, está relacionada às recentes mudanças na legislação federal, o que tem ampliado as situações que possibilitam a transferência de recursos sem a necessidade de celebração de tais instrumentos.

Nesse sentido, a principal alteração refere-se à criação das chamadas transferências especiais. A modalidade de transferência especial foi concebida por meio da edição da Emenda Constitucional nº 105, de 12 de dezembro de 2019 (EC nº 105, de 2019), a qual criou uma nova modalidade de transferência, exclusivamente para o repasse de recursos das emendas parlamentares individuais a Estados, Distrito Federal ou Municípios. Essa modalidade possibilita que os recursos sejam repassados diretamente



ao ente federado beneficiado, independentemente de celebração de convênio ou de instrumento congêneres.

Para se ter uma ideia, o montante de recursos alocados na Ação Orçamentária relativa às transferências especiais no Orçamento Geral da União de 2022 (ainda em tramitação) correspondem a 15% do total de recursos destinados à Paraíba (incluindo os recursos de transferências fundo-a-fundo da saúde e da educação). Se se comparar com os recursos que necessitam de alguma celebração de instrumento de repasse, esse percentual sobe para 67%.

### 3.2.2. Acompanhamento da elaboração do OGU 2022

O Orçamento Geral da União (OGU) constitui-se em instrumento de curto prazo que operacionaliza os grandes objetivos e metas, os projetos estratégicos e as políticas básicas definidas pela União que atingem toda a população do País. Indica o quanto e onde gastar o dinheiro público no período de um ano, com base no valor total arrecadado pelos impostos.

A SERI concentra esforços na etapa de tramitação do projeto de lei do orçamento no âmbito do Poder Legislativo, em especial no que diz respeito à indicação de emendas à despesa, sejam individuais ou de bancada, e agora recentemente, com a inclusão das emendas de relator.

Em razão da pandemia de Covid-19, em 2021 foram definidos dois Orçamentos o próprio ano de 2021 e o do ano de 2022 (ainda em tramitação até a conclusão deste relatório).

Durante o período de definição das emendas parlamentares para o OGU 2022, o governador João Azevêdo, em articulação promovida pela SERI, reuniu-se em Brasília com os parlamentares da bancada federal paraibana para apresentar o Rol de Projetos Prioritários 2022 do Governo do Estado da Paraíba. Foram 18 iniciativas, perfazendo um montante em torno de R\$ 107 milhões.

Foram priorizadas iniciativas relacionadas à segurança hídrica e à saúde. No que se refere à segurança hídrica o principal foco foi a obtenção de recursos para construção de Adutora do Brejo. Para saúde, o foco foi a manutenção e preservação de leitos de UTI abertos em razão da pandemia de Covid-19.

A discussão e aprovação da Lei Orçamentária para 2022 ocorre, no Congresso Nacional, pela apreciação do Projeto de Lei nº 19, de 2021-CN, que “estima a receita e fixa a despesa da União para o exercício financeiro de 2022”, enviado à apreciação do Congresso Nacional por meio da Mensagem nº 421, de 31/08/2021, alterada pela Mensagem nº 658, de 02/12/2021.

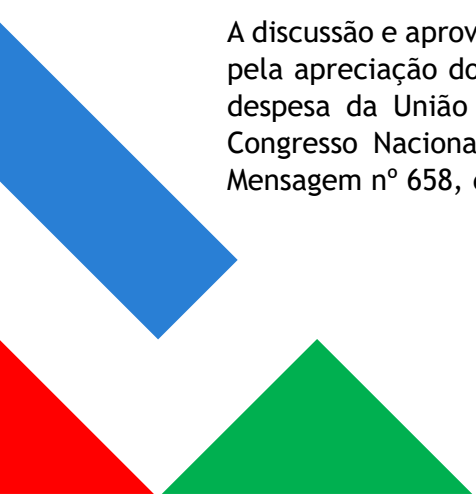



Em 21/12/2021, o Substitutivo do PLN 19/2021 foi aprovado pelo Plenário. Tendo em vista que até a conclusão desse relatório, o PLN não havia sido sancionado pelo Presidente da República e convertido em Lei, as informações relativas às emendas parlamentares de 2022 contidas neste relatório foram extraídas do Relatório Geral.

Desse modo, apresentar-se-á a seguir o resumo geral das emendas parlamentares do OGU 2022, cuja destinação é de interesse do Estado da Paraíba.

O Relatório Geral do OGU 2022 previu um total de 185 emendas parlamentares (individuais, de bancada e de relator), perfazendo um montante de R\$ 571.129.009,00<sup>1</sup>. Desse total, 11 emendas parlamentares, que perfazem o montante de R\$ 130.146.982,00, têm suas execuções sobre a responsabilidade de órgãos da Administração Direta e Indireta do Governo do Estado da Paraíba. (Tabela 4)

**Figura 4. PLOA 2022 | Emendas parlamentares 2022 destinadas à Paraíba por tipo de autor**

DETALHAMENTO | POR TIPO DE EMENDA | TOTAL

Tipo de Emenda	Quantidade	Valor Aprovado	%
Individuais - Deputados e Senadores	166	R\$ 276.558.158,00	48%
Bancada da Paraíba	15	R\$ 285.225.546,00	50%
Relator Geral	4	R\$ 9.345.305,00	2%
<b>TOTAL</b>	<b>185</b>	<b>R\$ 571.129.009,00</b>	<b>100%</b>

DETALHAMENTO | POR TIPO DE EMENDA | EXECUÇÃO PELO GOVERNO DO ESTADO DA PARAÍBA (MA 30 E 31)

Tipo de Emenda	Quantidade	Valor Aprovado	% do Total Aprovado
Individuais - Deputados e Senadores	5	R\$ 1.633.279,00	1%
Bancada da Paraíba	6	R\$ 128.513.703,00	45%
Relator Geral	0	R\$ -	0%
<b>TOTAL</b>	<b>11</b>	<b>R\$ 130.146.982,00</b>	<b>23%</b>



Fonte: Congresso Nacional. PLN 19/2021 - Projeto de Lei Orçamentária Anual para 2022. Relatório Final da Comissão Mista de Orçamento (CMO). Elaboração própria (SERI).

<sup>1</sup> Levou-se em consideração apenas os recursos de emendas parlamentares cuja destinação é do interesse dos Municípios e do Governo do Estado. O Relatório Final, ao segmentar as despesas por unidade de federação, atribuiu ao Estado da Paraíba (enquanto Unidade da Federação) o montante total aproximadamente R\$ 6 bilhões. É evidente que esses valores envolvem o custeio da atividade administrativa de órgãos federais que estão localizados território da Paraíba, a exemplo das Universidades Federais, dos órgãos da Justiça Federal, dentre outros que detêm dotação orçamentária própria.

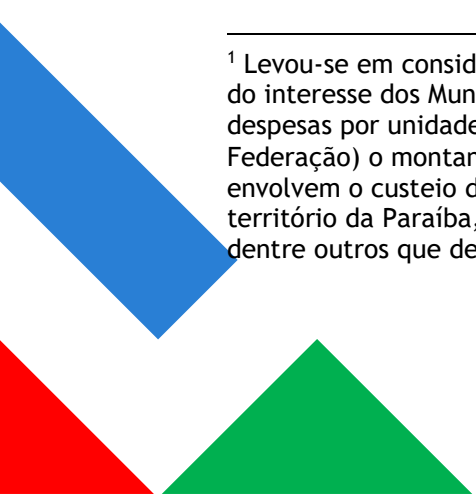



Conheça o Relatório da SERI sobre as Emendas Parlamentares do OGU 2022

A Figura 5 mais abaixo apresenta o volume de recursos de Emendas Parlamentares segmentados por modalidade de aplicação (MA) e por resultado primário (RP) com destaque para os recursos cuja execução estará sob a responsabilidade dos órgãos do Governo do Estado da Paraíba.

Já a Figura 6 traz a distribuição dos recursos das Emendas Parlamentares 2022 por autor agrupado por modalidade de aplicação. Há destaque nas indicações de recursos que terão a execução sob a responsabilidade do Governo do Estado, com as emendas individuais dos Deputados Federais Wilson Santiago (R\$ 633.279,00) e Efraim Filho (R\$ 300.000,00), ambos da Paraíba, e Luiza Erondina (R\$ 700.000,00), de São Paulo, bem como com as Emendas de Bancada, num total de R\$ 128.513.703,00.

**Figura 5. PLOA 2022 | Detalhamento das Emendas Parlamentares destinadas à Paraíba por Modalidade de Aplicação**

DETALHAMENTO | POR MODALIDADE DE APLICAÇÃO

Modalidade de Aplicação	RP 2	RP 6	RP 7	Valor Aprovado
30 - Transferências a Estados e ao Distrito Federal	R\$ 10.000.000,00	R\$ 1.200.000,00	R\$ 15.800.000,00	R\$ 27.000.000,00
31 - Transferências a Estados e ao Distrito Federal - Fundo a Fundo	R\$ 12.582.902,00	R\$ 433.279,00	R\$ 90.130.801,00	R\$ 103.146.982,00
40 - Transferências a Municípios	R\$ 4.000.000,00	R\$ 60.903.607,00	R\$ 9.800.000,00	R\$ 74.703.607,00
41 - Transferências a Municípios - Fundo a Fundo	R\$ -	R\$ 83.888.875,00	R\$ -	R\$ 83.888.875,00
50 - Transferências a Entidades Privadas Sem Fins Lucrativos	R\$ 250.000,00	R\$ 1.542.327,00	R\$ 20.543.143,00	R\$ 22.335.470,00
90 - Aplicações Diretas	R\$ 50.445.305,00	R\$ 7.173.904,00	R\$ 81.018.700,00	R\$ 138.637.909,00
99 - A Definir	R\$ -	R\$ 121.416.166,00	R\$ -	R\$ 121.416.166,00
<b>TOTAL</b>	<b>R\$ 77.278.207,00</b>	<b>R\$ 276.558.158,00</b>	<b>R\$ 217.292.644,00</b>	<b>R\$ 571.129.009,00</b>

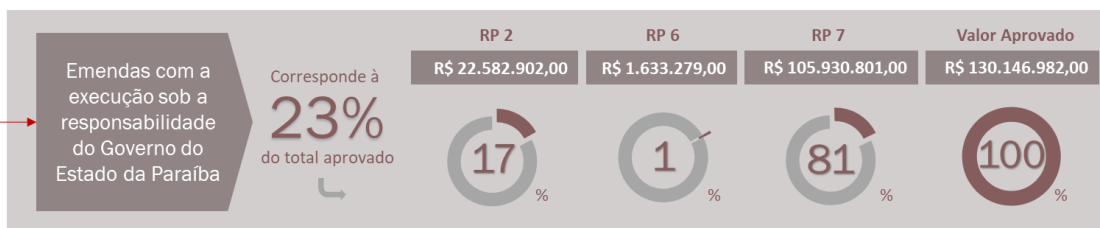

Fonte: Congresso Nacional. PLN 19/2021 - Projeto de Lei Orçamentária Anual para 2022. Relatório Final da Comissão Mista de Orçamento (CMO). Elaboração própria (SERI).

**Figura 6. PLOA 2022 | Distribuição dos recursos das Emendas Parlamentares por autor agrupado por modalidade de aplicação**

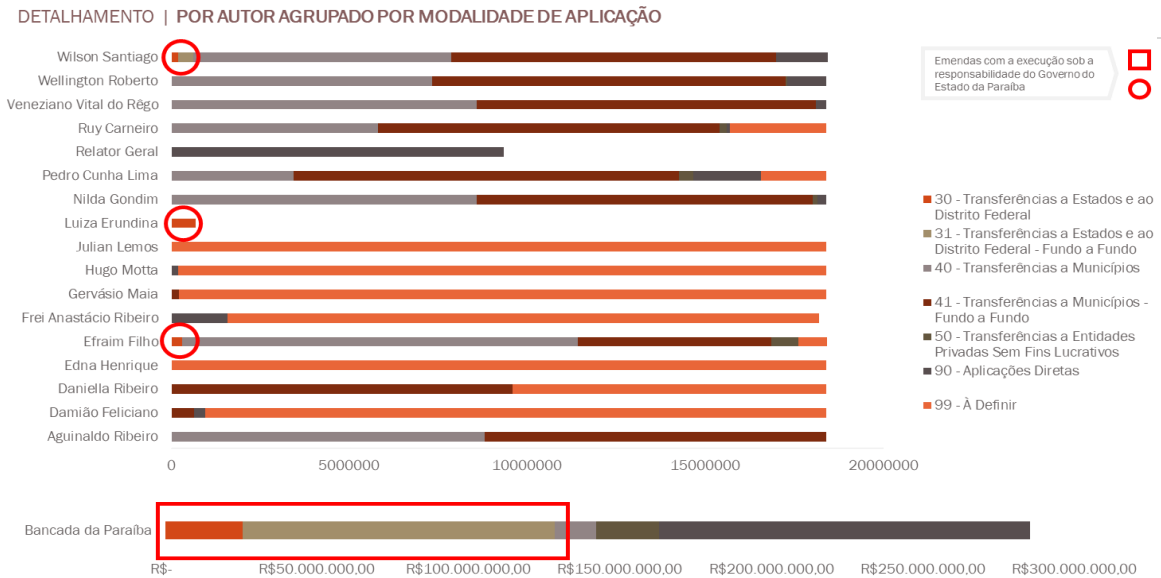

Fonte: Congresso Nacional. PLN 19/2021 - Projeto de Lei Orçamentária Anual para 2022. Relatório Final da Comissão Mista de Orçamento (CMO). Elaboração própria (SERI).

**Figura 7. PLOA 22 | Distribuição dos recursos das Emendas Parlamentares por área temática do orçamento**

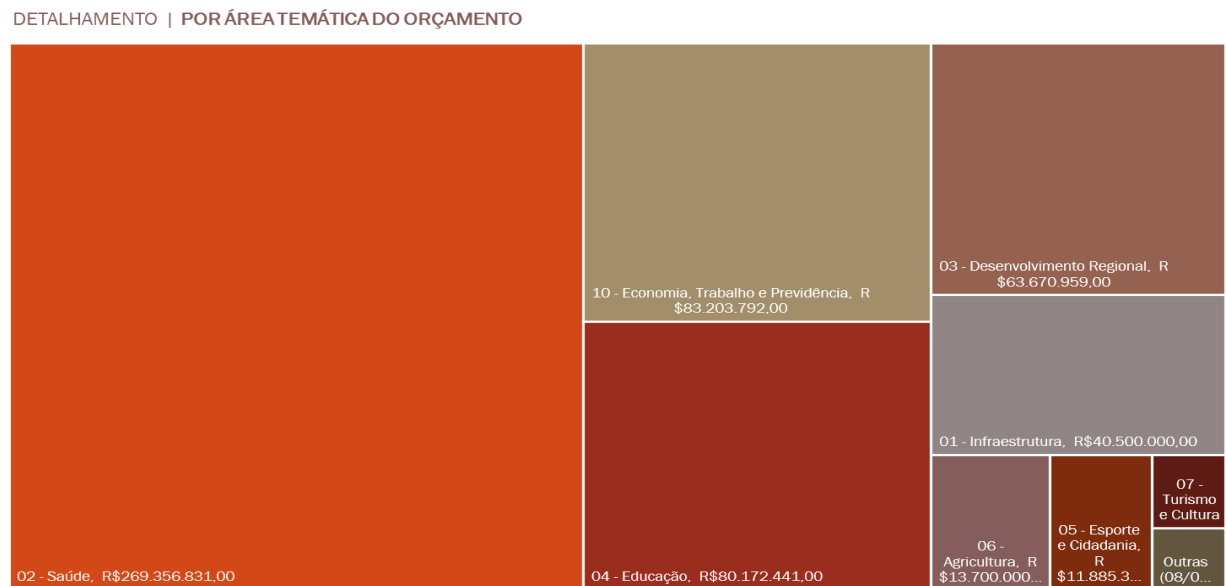

Fonte: Congresso Nacional. PLN 19/2021 - Projeto de Lei Orçamentária Anual para 2022. Relatório Final da Comissão Mista de Orçamento (CMO). Elaboração própria (SERI).

Na Figura 7, é possível observar a distribuição de recursos das Emendas Parlamentares 2022 destinadas à Paraíba por área temática do orçamento. Destaques para as áreas da Saúde (R\$ 270 milhões), Economia - Transferências Especiais (R\$ 83 milhões), Educação (R\$ 80 milhões), Desenvolvimento Regional (R\$ 63 milhões) e Infraestrutura (R\$ 40 milhões).

A Tabela 4 traz a relação de Emendas Parlamentares 2022 com o recorte das modalidades de aplicação 30 - Transferências a Estados e DF e 31 - Transferências a Estados e DF (fundo-a-fundo), isto é, as emendas parlamentares cuja execução está sob a responsabilidade dos órgãos do Governo do Estado da Paraíba.

**Tabela 4. PLOA 2022 | Emendas Parlamentares com execução pelo Governo do Estado da Paraíba (Modalidade de Aplicação 30 e 31)**

Parlamentar	Emenda	Descrição da Ação + Subtítulo	GND	MA	RP	Valor Aprovado (Relatório Final)
Efraim Filho	24490004	Preservação do Patrimônio Cultural Brasileiro / No Município de João Pessoa - PB	3	30	6	R\$ 300.000,00
Luiza Erundina	36110018	Preservação do Patrimônio Cultural Brasileiro / No Estado da Paraíba	3	30	6	R\$ 200.000,00
Luiza Erundina	36110019	Apoio a Entidades de Ensino Superior Não Federais / No Estado da Paraíba	4	30	6	R\$ 500.000,00
Wilson Santiago	12830004	Estruturação de Unidades de Atenção Especializada em Saúde / No Estado da Paraíba	5	31	6	R\$ 433.279,00
Wilson Santiago	12830010	Aprimoramento do Sistema Penitenciário Nacional e Incentivo ao Desenvolvimento da Inteligência Penitenciária / No Estado da Paraíba	4	30	6	R\$ 200.000,00
Bancada da Paraíba	71160001	Incremento Temporário ao Custeio dos Serviços de Assistência Hospitalar e Ambulatorial para Cumprimento de Metas - No Estado da Paraíba	3	31	7	R\$ 31.358.565,00
Bancada da Paraíba	71160001	Incremento Temporário ao Custeio dos Serviços de Assistência Hospitalar e Ambulatorial para Cumprimento de Metas - No Estado da Paraíba	3	31	2	R\$ 1.500.000,00
Bancada da Paraíba	71160001	Incremento Temporário ao Custeio dos Serviços de Assistência Hospitalar e Ambulatorial para Cumprimento de Metas - No Estado da Paraíba	3	31	2	R\$ 3.132.902,00
Bancada da Paraíba	71160002	Estruturação de Unidades de Atenção Especializada em Saúde - Aquisição de Equipamentos e Material Permanente - No Estado da Paraíba	4	31	7	R\$ 10.685.545,00
Bancada da Paraíba	71160002	Estruturação de Unidades de Atenção Especializada em Saúde - Aquisição de Equipamentos e Material Permanente - No Estado da Paraíba	4	31	2	R\$ 250.000,00
Bancada da Paraíba	71160002	Estruturação de Unidades de Atenção Especializada em Saúde - Aquisição de Equipamentos e Material Permanente - No Estado da Paraíba	4	31	2	R\$ 3.100.000,00
Bancada da Paraíba	71160003	Incremento Temporário ao Custeio dos Serviços de Atenção Primária à Saúde para Cumprimento de Metas - No Estado da Paraíba	3	31	2	R\$ 1.500.000,00
Bancada da Paraíba	71160003	Incremento Temporário ao Custeio dos Serviços de Atenção Primária à Saúde para Cumprimento de Metas - No Estado da Paraíba	3	31	7	R\$ 48.086.691,00
Bancada da Paraíba	71160003	Incremento Temporário ao Custeio dos Serviços de Atenção Primária à Saúde para Cumprimento de Metas - No Estado da Paraíba	3	31	2	R\$ 3.100.000,00

Bancada da Paraíba	71160005	Construção, Reforma e Reaparelhamento de Aeroportos e Aeródromos de Interesse Regional - No Município de Patos - PB	4	30	7	R\$	1.000.000,00
Bancada da Paraíba	71160005	Construção, Reforma e Reaparelhamento de Aeroportos e Aeródromos de Interesse Regional - No Município de Patos - PB	4	30	2	R\$	6.000.000,00
Bancada da Paraíba	71160006	Apoio à Implantação de Infraestruturas para Segurança Hídrica - Construção do Sistema Adutor do Brejo - No Estado da Paraíba	4	30	7	R\$	10.000.000,00
Bancada da Paraíba	71160006	Apoio à Implantação de Infraestruturas para Segurança Hídrica - Construção do Sistema Adutor do Brejo - No Estado da Paraíba	4	30	2	R\$	2.000.000,00
Bancada da Paraíba	71160015	Apoio a Entidades de Ensino Superior Não Federais - Restruturação e Modernização da UEPB - No Estado da Paraíba	4	30	2	R\$	2.000.000,00
Bancada da Paraíba	71160015	Apoio a Entidades de Ensino Superior Não Federais - Restruturação e Modernização da UEPB - No Estado da Paraíba	4	30	7	R\$	4.800.000,00
<b>TOTAL</b>						<b>R\$</b>	<b>130.146.982,00</b>

Fonte: Congresso Nacional. PLN 19/2021 - Projeto de Lei Orçamentária Anual para 2022. Relatório Final da Comissão Mista de Orçamento (CMO). Elaboração própria (SERI).

### 3.3. Articulação de ações estratégicas junto à administração federal e demais órgãos de abrangência nacional

A atuação em articulação com as demais Secretarias na instrução e análise de matérias de interesse do Estado da Paraíba se insere nas competências da SERI.

Apresenta-se a seguir os principais casos dessa atuação da SERI no exercício de 2020.

#### 3.3.1. Acompanhamento das ações de saúde e articulação para o enfrentamento à pandemia de Covid-19.

Ao longo de 2020 e 2021, a SERI, em articulação com o Comitê de Gestão de Crise COVID-19, monitorou as medidas criadas e desenvolvidas para o enfrentamento a Covid-19, principalmente, relacionadas às ações do Governo Federal e da Bancada Federal da Paraíba, além das demandas apresentadas pelo Governo do Estado.

O monitoramento ocorreu de modo periódico, com a produção de relatórios de situação acerca das medidas adotadas pelo Governo Federal destinadas à Paraíba.

A SERI acompanhou a evolução dos recursos destinados ao Estado pela União, bem como as ações do Ministério da Saúde na distribuição de equipamentos, materiais e insumos, além da estruturação dos serviços de saúde para o enfrentamento ao novo coronavírus.

Foram várias reuniões e videoconferências realizadas pela equipe da SERI no intuito de garantir, de forma célere e adequada, a destinação de recursos materiais e financeiros ao Estado da Paraíba. Um dos principais esforços foi na habilitação de leitos para



atendimento específico para Covid (enfermaria e UTI), na obtenção e na destinação de testes de diagnóstico (rápido e PCR) e de ventiladores pulmonares microprocessados, equipamento esse essencial para manutenção da capacidade respiratória nos pacientes graves acometidos pela Covid-19 no momento mais grave da pandemia, e ainda na distribuição de vacinas.

Há de se destacar ainda os esforços da SERI para destravar demandas consideradas urgentes pelo Governo do Estado da Paraíba e que aguardavam deliberação por parte do Ministério da Saúde, notadamente aquelas que teriam ligação com as medidas de enfrentamento à pandemia de Covid-19, dentre as quais a:

- (i) habilitação de leitos de UTI para pacientes de Covid-19;
- (ii) doação de ultra freezers para armazenamento de vacinas,
- (iii) liberação de recursos das emendas parlamentares do OGU 2021,
- (iv) habilitação de serviços do Hospital Metropolitano Dom José Maria Pires, em João Pessoa e da Maternidade Peregrino Filho, em Patos/PB; e
- (v) Implantação do projeto-piloto Trauma Brasil na Paraíba.

No tocante à habilitação de leitos de UTI, fora solicitada a habilitação de 21 (vinte e um) leitos de UTI Covid-19, sendo 10 (dez) para o Hospital de Emergência e Trauma de João Pessoa e 11 (onze) para o município de Sousa/PB.

Outro ponto tratado foi a doação ao Estado da Paraíba de ultra freezers destinados ao armazenamento de vacinas contra Covid-19.

No que diz respeito às propostas cadastradas cuja fonte de recursos é oriunda das emendas parlamentares impositivas do Orçamento Geral da União de 2021, a SERI envidou esforços para a liberação de recursos das cinco propostas de interesse do Estado da Paraíba, relacionadas na Tabela 5 abaixo:

**Tabela 5. Propostas cadastradas no FNS (OGU 2021)**

Nº Proposta	Tipo de Proposta	Tipo de Recurso	Vir Proposta	Vir Empenhado	Vir Pago	Situação Atual da Proposta
03609.595000/1210-02	EQUIPAMENTO	EMENDA BANCADA (71160002)	<b>3.898.831,00</b>	3.898.831,00	3.898.831,00	LIBERADO PAGAMENTO FNS
36000.403103/2021-00	INCREMENTO MAC	EMENDA BANCADA (71160001)	<b>1.385.479,00</b>	1.385.479,00	1.385.479,00	LIBERADO PAGAMENTO FNS
36000.401558/2021-00	INCREMENTO MAC	EMENDA DE RELATOR (81000792)	<b>4.500.000,00</b>	4.500.000,00	4.500.000,00	LIBERADO PAGAMENTO FNS
03609.595000/1210-01	EQUIPAMENTO	EMENDA INDIVIDUAL (39970004)	<b>599.983,00</b>	599.983,00	0	SOLICITADO PAGAMENTO FNS
36000.378195/2021-00	INCREMENTO MAC	EMENDA INDIVIDUAL (35300003, 39920007, 40880001, 42180006)	<b>1.750.000,00</b>	1.750.000,00	1.750.000,00	LIBERADO PAGAMENTO FNS
<b>TOTAL</b>			<b>12.134.293,00</b>	12.134.293,00	11.534.310,00	

Fonte: Brasil. Ministério da Saúde. Fundo Nacional de Saúde. Consulta Proposta FAF FNS, 2021. Dados atualizados em 27/12/2021. Elaboração própria (SERI).

Tratou-se ainda da habilitação de serviços do Hospital Metropolitano Dom José Maria Pires e da Maternidade Peregrino Filho, em Patos, dentre os quais, destacam-se:

CNES	ESTABELECIMENTO	PROPOSTA SAIPS	CÓD. HAB.	HABILITAÇÃO
9467718	HOSPITAL METROPOLITANO DOM JOSÉ MARIA PIRES	149775	08.0108.03 08.04 08.05 08.10	Unidade de assistência de alta complexidade cardiovascular, Cirurgia cardiovascular e procedimentos em cardiologia intervencionista, Cirurgia cardiovascular pediátrica, Cirurgia vascular, Laboratório eletrofisiológico e terapia intervencionista.
		150284	16.01	Unidade de assistência de alta complexidade em neurologia /neurocirurgia.
2605414	MATERNIDADE PEREGRINO FILHO	148397	1414	Atenção Hospitalar de Referência à Gestação de Alto Risco Tipo 2.

Por fim, a SERI buscou viabilizar, junto ao Ministério da Saúde, implantação do Projeto-Piloto “Trauma Brasil 2021-2030” na Paraíba, com o objetivo de implantar um novo modelo, com o desenvolvimento de um sistema organizado de atendimento ao trauma a partir de um esforço coordenado e integrado com o sistema de saúde público local para prover todos os cuidados necessários voltados para os pacientes traumatizados.

O Projeto Trauma Brasil 2021 a 2030, foi inspirado a partir de experiências já implementadas em outros países, como Israel, Austrália, Estados Unidos e Canadá, onde foi constatada a redução de cerca de 80% das mortes evitáveis por traumas. O projeto é parte integrante do Plano Nacional de Mortes e Lesões no Trânsito - PNATRANS.

### Hospital Regional de Patos

A SERI e a Secretaria de Estado da Saúde realizaram articulação junto ao Deputado Federal Hugo Motta para destinação de recursos para investimentos no Sistema Estadual de Saúde. Dessa articulação, o Deputado Hugo Motta destinou R\$ 5 milhões para investimentos no Hospital Regional de Patos.

### 3.3.2. Acompanhamento de ações estratégicas na área de educação

Uma das principais ações educacionais do Governo do Estado da Paraíba refere-se à oferta de educação em período integral, como recomenda o Plano Nacional de Educação.

A importante parceria interfederativa com o Ministério da Educação (MEC), por meio do Fundo Nacional de Desenvolvimento da Educação (FNDE), tem possibilitado ao

Governo do Estado consolidar e expandir o Programa das Escolas Cidadãs Integrais (ECIs) e Escolas Cidadãs Integrais Técnicas (ECIT), a partir da transferência de recursos federais.

Nesse sentido, a SERI, em articulação com a Secretaria de Estado da Educação, Ciência e Tecnologia - SEECT, tem envidado esforços para realizar interlocução junto ao FNDE com o objetivo de melhor acompanhar as ações de interesse estratégico do Governo do Estado na área de educação. Nesse sentido, a SERI vem monitorando os processos PAR/FNDE referentes ao cadastramento de obras de infraestrutura para educação.

No ano de 2020, a partir da indicação de recursos pelos deputados federais Wilson Santiago, Wellington Roberto e Efraim Filho, foram cadastradas 20 propostas (19 de construção de escolas e uma reforma) de infraestrutura escolar, no Sistema Integrado de Monitoramento, Execução e Controle - SIMEC, Módulo Plano de Ações Articuladas - PAR, que estão em fase de aprovação pelo FNDE, e cujos investimentos ultrapassam o montante de R\$ 94 milhões.

O foco principal da SERI tem sido na articulação com as diversas áreas do Governo do Estado no sentido de sanar as pendências, em especial com a Secretaria de Estado da Educação, Ciência e Tecnologia - SEECT, a Secretaria de Estado da Administração - SEAD e a Superintendência de Obras do Plano de Desenvolvimento do Estado - SUPLAN, buscando a priorização de ações destinadas ao atendimento integral dos requisitos exigidos para obras de infraestrutura do FNDE/MEC o mais rápido possível.

No decorrer do ano, a SERI participou de diversas reuniões com a equipe técnica do FNDE com o intuito de agilizar o andamento das análises e dirimir dúvidas com a equipe daquele órgão, com o objetivo de conseguir a aprovação de todas as propostas.

Por fim, a SERI realizou interlocução juntos às Prefeituras Municipais com o intuito de acelerar o processo de indicação e destinação de terreno do Município ao Governo do Estado para construção da referida unidade educacional.



[Acesse o extrato do acompanhamento das obras das Escolas cadastradas junto ao FNDE](#)



### 3.3.3. Acompanhamento das iniciativas destinadas à Segurança Pública

A busca pelo fortalecimento da segurança pública no Estado da Paraíba tem sido uma das prioridades de ação da SERI.

No ano de 2021, a SERI realizou diversas agendas junto ao Ministério da Justiça e Segurança Pública (MJ), contribuindo com a interlocução entre a SESDS e os órgãos singulares do MJ, em especial a Secretaria Nacional de Segurança Pública - SENASP, a Secretaria de Operações Integradas e a Secretaria de Gestão e Ensino em Segurança Pública - SEGEN). Dentre os assuntos tratados, destacam-se:

- i) Liberação de recursos de Emendas Parlamentares OGU 2021;
- ii) Inclusão da Paraíba na Força-Tarefa para o combate à criminalidade violenta praticada por facções criminosas;
- iii) Renovação da Operação da Força Nacional no Estado da Paraíba;
- iv) Doações de material bélico, no âmbito do Convênio de Cooperação Federativa.

Uma das iniciativas mais relevantes foi o trabalho de articulação desenvolvido pela SERI para a celebração do Acordo de Cooperação Técnica, firmado entre o Ministério da Justiça e Segurança Pública e o Estado da Paraíba, tendo por objeto a constituição de Força-Tarefa para o combate à criminalidade violenta praticada por facções criminosas. Pela Paraíba, participaram do marco, o Secretário-Executivo da SERI, Adauto Fernandes, o Secretário da Segurança e Defesa Social, Jean Nunes, e o Secretário da Administração Penitenciária, Cel. Sérgio Fonseca.



*Em 15 de dezembro de 2022, foi celebrado o Acordo de Cooperação Técnica, firmado entre o Ministério da Justiça e Segurança Pública e o Estado da Paraíba, tendo por objeto a constituição de Força-Tarefa para o combate à criminalidade violenta praticada por facções criminosas.*

### 3.3.4. Acompanhamento das iniciativas relacionadas à Infraestrutura Turística

Na esteira do Programa de Investimento em Obras Públicas do Governo do Estado, a construção do Centro de Convenções de Campina e o fomento visando a atração de investimentos para o Polo Turístico Cabo Branco se destacam como iniciativas relevantes para o fortalecimento do turismo na Paraíba.

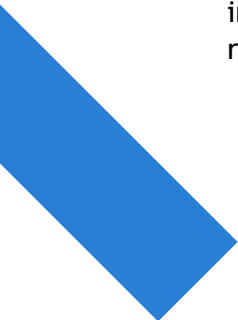



### a) Construção do Centro de Convenções de Campina Grande

A construção do Centro de Convenções de Campina Grande objetiva impulsionar o turismo de eventos local, contribuindo para o desenvolvimento da região. Serão investidos aproximadamente R\$ 100 milhões, entre recursos federais e estaduais.

A SERI tem acompanhado a evolução do projeto em diversas frentes, seja na articulação em nível federal junto aos parlamentares da bancada da Paraíba e na interlocução com o Ministério do Turismo, seja em nível estadual, junto a Superintendência de Obras do Plano de Desenvolvimento do Estado - Suplan.

Há celebrado com o Ministério do Turismo Convênio nº 903429/2020, no valor de R\$ 62.511.461,27, com recursos oriundos das Emendas Parlamentares nº 71160005/20 e 71160005/21, ambas da Bancada da Paraíba, e nº 81001493, da Relatoria Geral, conforme informações constantes na Tabela 6.

A SERI realizou a articulação necessária entre a Bancada da Paraíba, o Ministério do Turismo e a Caixa Econômica Federal de modo a assegurar o apostilamento da Proposta 012116/2020, possibilitando a suplementação de recursos federais destinados à obra, a partir da destinação da Emenda Parlamentar n. 71160005/21.

**Tabela 6. Dados do convênio para a construção de Centro de Convenções de Campina Grande**

Proposta N°	Convênio N°	Objeto	Situação Proposta	Nome Parlamentar	N° Emenda	VL Global Proposta	VL Repasse	Empenho
012116/2020 (*)	903429	Construção do Centro de Convenções em Campina Grande/PB	Em execução	BANCADA DA PARAIBA	71160005/20	29.028.742,90	R\$ 28.999.421,00	14.633.108,00
				RELATOR GERAL	81001493/20			14.366.313,00
				BANCADA DA PARAIBA	71160005/21	33.482.718,37	R\$ 19.840.413,00	17.716.954,00
TOTAL						62.511.461,27	48.839.834,00	48.839.834,00

Fonte: Brasil. Ministério da Economia, Plataforma Mais Brasil - Transferências Voluntárias, 2021. Dados atualizados até 27/12/2021. Elaboração própria (SERI).

O investimento para o Centro de Convenções será de R\$48 milhões, provenientes de emendas parlamentares da bancada federal, com a contrapartida do Governo do Estado no valor de R\$ 72 milhões, totalizando R\$ 120 milhões em investimentos.

### b) Captação de investimentos para o Polo Turístico Cabo Branco

O Governo do Estado da Paraíba tem fomentado uma importante política voltada à atração de investimentos para o Polo Turístico Cabo Branco. Localizado em uma região



privilegiada da orla marítima de João Pessoa, esse empreendimento possui uma área de 654 hectares, com lotes para implantação de Resorts, setores de animação, comércio e serviços. Trata-se do maior complexo turístico planejado do Nordeste do Brasil.

No ano de 2021, o Governo do Estado, por meio da Secretaria de Turismo e Desenvolvimento Econômico (Setde) e da Companhia de Desenvolvimento da Paraíba (Cinep) e com apoio da SERI, tem buscado sensibilizar o Governo Federal, por meio do Ministério do Turismo (MTur), sobre a importância do projeto do Polo Turístico Cabo Branco para o desenvolvimento socioeconômico do Estado.

A equipe do governo realizou videoconferências e reuniões com a Alta Gestão do MTur para apresentar o projeto e as potencialidades de investimentos relacionados a esse empreendimento.

Em agenda articulada pela SERI, o governador João Azevedo viabilizou a visita do secretário executivo do Ministério, Daniel Nepomuceno à Paraíba, para conhecer a estrutura e debater sobre as parcerias entre o Estado e investidores do Brasil e do mundo.

### 3.3.5. Acompanhamento de iniciativas relacionadas à infraestrutura logística

#### a) Reforma e Ampliação do Aeroporto de Patos

O Ministério da Infraestrutura - Mlnfra e o Estado da Paraíba, por intermédio da Secretaria de Infraestrutura, dos Recursos Hídricos e do Meio Ambiente -SEIRHMA, celebraram em 27 de dezembro de 2019 o Termo de Compromisso nº 07/2019, que tem por objeto a execução de obras, reforma e ampliação do Aeroporto de Patos/PB (SNTS), no valor de R\$ 35,8 milhões.

A Bancada Federal da Paraíba destinou no OGU 2021 a Emenda de Bancada n. 71160006/21, no valor de R\$13.360.064,00, sendo R\$ 3.360.064,00, como despesa impositiva (RP7) e R\$ 10 milhões, como despesa discricionária (RP2).

Em 2021, a SERI buscou viabilizar junto ao Ministério da Infraestrutura a liberação de R\$ 10 milhões (despesa discricionária - RP2), de modo a suplementar os recursos federais previstos no Termo de Compromisso n. 07/2019, com o objetivo de fornecer o suporte financeiro necessário para o instrumento, que já se encontra em fase de execução de projetos.

Por sua vez, o Governador João Azevedo esteve em reunião com o Secretário Nacional de Aviação Civil, Ronei Glanzmann, para viabilizar a ampliação dos aeroportos de João Pessoa, Campina Grande e Patos. O objetivo do encontro incluiu ainda a prospecção de parcerias com as principais companhias aéreas e possibilitar que os aeroportos

tenham estrutura apropriada para receber aeronaves de grande porte. O Governador também tem trabalhado para implantar voos nacionais e internacionais, saindo de Patos, para o transporte de passageiros e cargas, visando o desenvolvimento de toda a região.

A SERI que tem acompanhado o empenho das emendas parlamentares para o Aeroporto de Patos. A bancada federal destinou cerca de R\$ 36 milhões, que serão utilizados na construção e ampliação do aeroporto.

| 39

#### b) Voo regular da Azul Linhas Aéreas no Aeroporto de Patos

O Governo do Estado da Paraíba e a Azul Linhas Aéreas celebraram parceria para estabelecer uma nova rota com voos diários da cidade de Patos/PB para o Aeroporto de Recife/PE, permitindo a conexão com toda a malha nacional e internacional da empresa.

A SERI participou das tratativas junto com o representante da Azul, Cesar Grandolfo, para viabilizar a celebração dessa parceria.

Em 08 de agosto de 2021, a empresa, por meio de sua companhia sub-regional Azul Conecta, realizou o voo inaugural entre a cidade de Patos e Recife. A primeira operação foi acompanhada pelo governador da Paraíba, João Azevêdo, autoridades locais e executivos da Azul.

### 3.3.6. Acompanhamento de iniciativas relacionadas à infraestrutura hídrica

O Governo do Estado, por meio da Secretaria de Estado de Infraestrutura, dos Recursos Hídricos e do Meio Ambiente (SEIRHMA), tem desenvolvido diversas ações para mitigar os impactos da seca prolongada, visando aumentar a segurança hídrica do Estado e promover o desenvolvimento econômico para a região. O tema encontra-se nas prioridades do Governo do Estado.

A SERI, em articulação com SEIRHMA, empreendeu esforços para garantir a obtenção de recursos e agilizar a execução dos processos junto ao Ministério do Desenvolvimento Regional (MDR) relacionados aos projetos de segurança hídrica, dentre os quais, podem ser destacados:

- a) a conclusão das obras do Canal Adutor das Vertentes Litorâneas (Acauã/Araçagi);
- b) a ampliação do Sistema de Abastecimento D'água para a Região Metropolitana de João Pessoa - Translitorânea 2ª Etapa;
- c) a construção do Sistema Adutor do Brejo;
- d) a construção do Sistema Adutor do Ramal do Piancó na Paraíba; e

e) Pré-Acordo do Contrato de Prestação de Serviços de Adução de Água Bruta do PISF.

#### a) Canal Adutor das Vertentes Litorâneas (Acauã/Araçagi)

O Estado da Paraíba tem buscado obter junto à União recursos para concluir a obra de construção do Canal Adutor Vertente Litorânea, com 112,5 Km, no Estado da Paraíba, que atualmente se encontra com execução de mais de 94% para o Lote 01 e 71% para o Lote 02.

A obra é fruto do Termo de Compromisso - Portaria nº 0156/2011, tendo como objeto a execução das obras do Canal Acauã/Araçagi - Adutor das Vertentes Litorâneas perfazendo um trajeto de 130,5 km que atravessa 12 municípios, com uma área de influência abrangendo um total de 38 municípios, beneficiando cerca de 631 mil habitantes.

A obra visa o atendimento e abastecimento de água para os municípios de sua área de influência, em caráter regular e contínuo durante todo o período seco, e ainda objetiva sustentabilidade hídrica para irrigação, desenvolvendo a agropecuária familiar e empresarial, viabilizando assim uma melhor qualidade de vida, emprego e renda no meio rural.

Embora constando como projeto prioritário do Ministério do Desenvolvimento Regional, no biênio 2020/2021 e com dotação orçamentária prevista no Projeto de Lei nº 28, de 2020 - CN (Lei Orçamentária Anual - LOA 2021), esta relevante obra foi atingida pelo veto presidencial, nos termos da Mensagem nº 156, de 22 de abril de 2021, com o veto na ordem de R\$ 143.669.444,00, mantendo apenas a despesa discricionária - RP2, no valor de R\$ 57.387.000,00.

Nesse sentido, a SERI envidou esforços para a obtenção dos recursos necessários para a conclusão da obra, a fim de mitigar os riscos relacionados à solução de continuidade de um empreendimento de tamanha magnitude.

A SERI articulou agendas do Governador do Estado junto ao Ministro do Desenvolvimento Regional para tratar da questão, bem como costurou a confecção de um apoio da Bancada Federal da Paraíba para solicitar ao MDR gestões no intuito de garantir no corrente ano a liberação de recursos financeiros na ordem de R\$ 80.000.000,00 (oitenta milhões de reais), de modo a assegurar o cumprimento do cronograma previsto de execução das obras.



#### b) Sistema de Abastecimento D'água para a Região Metropolitana de João Pessoa - Translitorânea 2ª Etapa

O Governo do Estado da Paraíba tem envidado esforços para a obtenção de recursos juntos ao Ministério do Desenvolvimento Regional com vistas a ampliação do Sistema de Abastecimento D'água para a Região Metropolitana de João Pessoa - Translitorânea 2ª Etapa, que contempla a construção de uma Barragem (Cupissura) e uma nova adutora, com investimentos na ordem de R\$ 150 milhões.

Esse novo sistema produtor garantirá água de qualidade até o ano de 2040 para uma população de mais de 1,9 milhões de habitantes localizados em 7 cidades, sendo esta obra indispensável para a garantia da segurança hídrica destas cidades, bem como de fundamental importância para o desenvolvimento desta Região e, conseqüentemente, do nosso país.

O arranjo financeiro do projeto possui uma parte de recursos do FGTS e outra parte com recursos do OGU. Nesse sentido, a SERI, em articulação com SEIRHMA, tem apoiado o Governo do Estado nas tratativas para a obtenção de recursos do OGU.

Em 2021, o Governador do Estado, João Azevêdo, tratou do tema em reuniões com o Ministro do Desenvolvimento Regional, inclusive com a proposição de aumento da contrapartida do Estado. A SERI tem monitorado a questão.

#### c) Sistema Adutor do Brejo

Em 2021, o Governo do Estado da Paraíba tem buscado viabilizar junto ao Ministério do Desenvolvimento Regional a construção do Sistema Adutor do Brejo, com 66 Km, partindo de Campina Grande para atender 11 municípios do Brejo Paraibano, trazendo benefícios diretos a uma população de 143 mil habitantes. O projeto tem previsão de investimento próximo a R\$ 100 milhões.

Inserida no Rol de Projetos Prioritários, a iniciativa foi apresentada pelo Governador do Estado, João Azevêdo, à Bancada Federal da Paraíba nas discussões para a indicação de recursos de emendas parlamentares ao OGU 2022.

Como resultado dessa articulação, o projeto de construção do Canal Adutor do Brejo foi contemplado com a indicação de R\$ 12 milhões por meio da Emenda de Bancada n. 71160006/2022. Alerta-se que o PLN 19/2021-CN ainda aguardava sanção presidencial até a conclusão deste Relatório.

#### d) Sistema Adutor do Ramal do Piancó na Paraíba

O Sistema Adutor do Ramal do Piancó na Paraíba (Ramal do Piancó) é uma obra hídrica (adutora), com 19 Km de extensão, destinada a captar água no Trecho II do Eixo Norte do Projeto de Integração do Rio São Francisco com Bacias Hidrográficas do Nordeste



Setentrional - PISF, em Mauriti/CE, e levá-la até o município de Conceição-PB. de onde a água seguirá até o Sistema de barragens Coremas-Mãe D'Água, em Coremas/PB.

O custo total do empreendimento, referente à 1ª Etapa, é de R\$ 182.423.095,81, para a contratação dos serviços de supervisão, fornecimento de tubos, serviços de construção civil da adutora. A execução do empreendimento é feita com recursos federais, sob a responsabilidade do Departamento Nacional de Obras Contra as Secas (Dnocs).

| 42

Ocorre que a obra foi incluída no Relatório da Comissão Mista de Orçamento, por ocasião das discussões do PLN 19/2021-CN (PLOA 2022) no rol de Obras e Serviços com Recomendação de Paralisação - IGP, tendo em vista determinação do TCU para o DNOCS realizasse o cancelamento da Concorrência-Cest/PB 1/2020, responsável pela execução das obras da primeira etapa do Sistema Adutor do Ramal do Piancó na Paraíba, nos termos do Acórdão 850/2021 - TCU - Plenário, relator Ministro Raimundo Carreiro.

Essa obra é de interesse estratégico para o Estado da Paraíba, pois visa suprir as necessidades de água para consumo humano de mais de um milhão de pessoas em 37 municípios paraibanos e possibilitar a geração de emprego e renda para a região de influência do Alto Piancó.

Diante desse cenário, em agenda articulada pela SERI, o governador João Azevêdo participou de audiência com o Ministro do Tribunal de Contas da União (TCU), Raimundo Carreiro para tratar do andamento do processo licitatório referente às obras do Ramal Piancó e da adoção de medidas mitigadoras para assegurar a execução das obras.

#### e) Pré-Acordo do Contrato de Prestação de Serviços de Adução de Água Bruta do PISF

A SERI participou das tratativas para assinatura do Termo de Pré-Acordo, firmado entre a União e os Estados do Ceará, Paraíba, Pernambuco e Rio Grande do Norte, com o objeto de estabelecer as diretrizes e protocolo de intenções para a celebração do Contrato de Prestação de Serviços de Adução de Água Bruta do Projeto de Integração do Rio São Francisco com Bacias Hidrográficas do Nordeste Setentrional - PISF.

O Termo de Pré-Acordo n. 001/2021/CCAF/CGU/AGU-JRCP foi celebrado entre as partes interessadas no âmbito da Câmara de Conciliação e Arbitragem Federal da Administração Federal - CCAF.

Ademais, a SERI foi responsável por realizar a entrega oficial do documento assinado pelos governadores dos quatro estados nordestinos ao Ministro do Desenvolvimento Regional, Rogério Marinho, em cerimônia ocorrida no dia 11 de maio de 2021.



### 3.3.7. Acompanhamento das iniciativas destinadas às ações de assistência social e cidadania

A SERI, em articulação com a Secretaria de Estado de Desenvolvimento Humano, realizou interlocução com o Ministério da Cidadania com vistas a liberação de repasses atrasados do Governo Federal e demais recursos para a execução da Política de Assistência Social.

Nesse sentido, a SERI diligenciou junto à Secretaria Especial do Desenvolvimento Social para obtenção de informações acerca do saldo passivo do Estado Paraíba, entre os anos de 2017 a 2020, bem como em relação as doações de carros e liberação de 810 mil cestas básicas, conforme previsto na Portaria 618/21.

Ademais, o Secretário Executivo da SERI, Adauto Fernandes, participou de uma audiência entre o Ministro da Cidadania, João Roma e o Secretário de Desenvolvimento Humano do Estado da Paraíba, Tibério Limeira, para tratar da liberação de recursos para convênios com o Governo do Estado existentes nas áreas de desenvolvimento social, esporte e cultura, além do Programa de Aquisição de Alimentos e do Programa do Leite.

### 3.3.8. Acompanhamento das Operações de Crédito e Garantia da União

Faz parte da rotina da SERI monitorar a tramitação dos processos para contratação de operações de crédito, acompanhando a análise e manifestação dos principais órgãos com poder decisório no processo, elaborando relatórios de situação e fornecendo, de forma regular, informações relevantes às principais partes interessadas do Governo do Estado.

No ano de 2021, a SERI contribuiu para a concretização da operação de crédito externo com garantia da União celebrada entre o Estado da Paraíba - PB e o Banco Interamericano de Desenvolvimento - BID, no valor de US\$ 38.412.000,00 (trinta e oito milhões quatrocentos e doze mil dólares dos EUA), cujos recursos são destinados ao financiamento do "Projeto de Modernização da Gestão Fiscal do Estado da Paraíba. - PROFISCO II PB", que incluirá iniciativas que incentivem o uso de ferramentas digitais para avançar em transparência fiscal e eficiência da administração tributária.

O Tabela 7 resume a situação das operações de crédito tratadas no ano de 2021.

**Tabela 7. Status dos processos para contratação de operações de crédito**

OBJETO	CREDOR	VALOR	SITUAÇÃO ATUAL (14dez2020)
PROFISCO II PB Processo n. 17944.100352/2020-69	BID	US\$ 38.412.000,00	CONTRATO ASSINADO

Fonte: Brasil. STN. Sadipem. Consulta em 27/12/2021.

A SERI articulou e realizou audiências e videoconferências com equipes com quase a totalidade dos *stakeholders* envolvidos no processo, a saber: a Alta Gestão do Governo do Estado, o Ministério da Economia, a Secretaria do Tesouro Nacional (STN), a Procuradoria Geral da Fazenda Nacional (PGFN), do Supremo Tribunal Federal (STF), da Secretaria de Governo da Presidência da República (SEGOV), da Comissão de Assuntos Econômicos do Senado Federal (CAE/SN), e ainda com o Senador da República Veneziano Vital do Rêgo (relator da matéria).

Além das diversas audiências, presenciais e virtuais, foram produzidos 29 relatórios de situação, atualizando o progresso da tramitação dos processos e pontuando os principais entraves encontrados nesse percurso.

### 3.3.9. Articulação para ajuda humanitária ao Estado da Bahia.

A SERI participou de articulação junto ao Governo do Estado da Bahia para a realização de missão humanitária com o objetivo de ajudar as vítimas das fortes chuvas ocorridas na Bahia, no final do ano de 2021.

O Governo do Estado autorizou que o Corpo de Bombeiros Militar da Paraíba (CBMPB) enviasse uma equipe de 21 militares para a missão. A equipe do CBMPB se dedicou a prestação de socorro, resgate de pessoas ‘ilhadas’, entrega de alimentos, água e medicamentos, atendendo um total de 10 comunidades, iniciando o socorro no município de Dário Meira e de Ilhéus.

No dia 25/12, os bombeiros militares deslocaram-se por terra com destino ao sul da Bahia, acompanhados por 04 viaturas com equipamentos de resgate e salvamento aquático e 03 embarcações. O cenário encontrado compreendia cerca de 600 mil pessoas afetadas, 153 cidades atingidas, 37 mil desabrigados e 55 mil desalojados.



## 3.4. Agenda internacional

### 3.4.1. Relacionamento Institucional com as Representações Diplomáticas e as Câmaras de Comércio Estrangeiras

| 45

A Agenda Internacional da SERI contempla os interesses do Governo do Estado da Paraíba para a apresentação das potencialidades turísticas, econômicas e comerciais da Paraíba para um conjunto de países, na busca por parcerias internacionais que atraiam investimentos, aumentem a competitividade dos nossos produtos e serviços, dinamizem a economia local e regional, gerem mais oportunidades de emprego e aumentem a qualidade de vida da população paraibana.

Nesse sentido, a SERI tem realizado uma agenda propositiva junto às representações diplomáticas de diversos países, levando o potencial de investimentos existente no Estado, a fim de prospectar parcerias de interesse estratégico, nas áreas de infraestrutura turística, com enfoque no fortalecimento do Polo Turístico Cabo Branco, de infraestrutura logística, com a ampliação da estrutura e competitividade do Porto de Cabedelo, de energias renováveis, com a expansão de parques eólicos e de energia solar e ainda na divulgação das belezas naturais do Estado.

Nessa intenção, um dos objetivos principais desta Secretaria é fazer a aproximação e intercâmbio junto aos países detentores do Fundo Soberano de Riqueza (FSR). Inicialmente, por intermédio de suas embaixadas, com agenda de visitas ao Embaixador e seu corpo diplomático, levando informações do Estado da Paraíba, buscando oportunidades para a criação de parcerias com os países que mantêm diplomacia e relações bilaterais com o Brasil.

A atuação aproximada da SERI junto a embaixadas e empresas estrangeiras tem verificado a existência de interesse dos países com tratado comercial com o Brasil de conhecer, estudar e possivelmente empreender no Estado da Paraíba.

No ano de 2021, a SERI realizou visitas e articulou agendas nas representações diplomáticas e nas câmaras de comércio dos seguintes países: Arábia Saudita, Espanha, Itália, Japão, Luxemburgo e Portugal.



Figura 8. Relacionamento da SERI com entidades internacionais em 2021.



A SERI também tem trabalhado em conjunto com a Companhia de Desenvolvimento da Paraíba (CINEP) na busca por parcerias internacionais. Os dirigentes desses órgãos têm apresentado uma agenda propositiva em embaixadas e câmaras de comércio, além de recepcionar empresários e representantes de entidades de abrangência internacional na busca de intercâmbios e trocas de experiências fundamentais para o desenvolvimento e atração de investimentos para o Estado.

### 3.4.2. Atendimento a paraibanos que estão no exterior

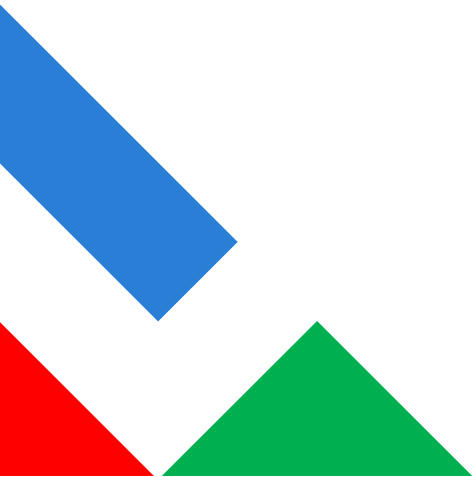
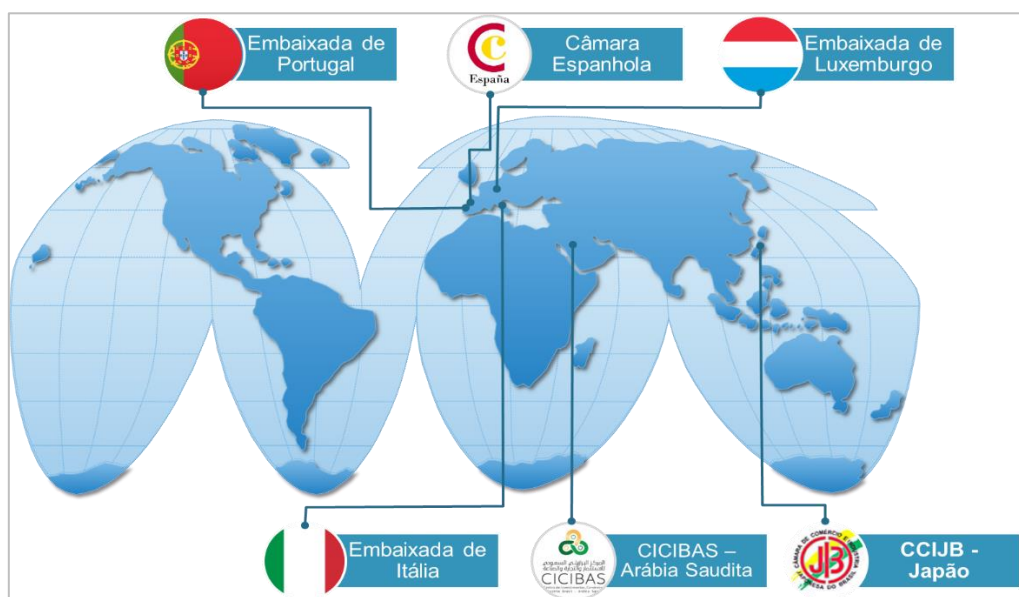
O trabalho da SERI nas relações internacionais tem sido de grande importância para os paraibanos que estão fora do país. Desde o início da pandemia de Covid-19, a SERI tem realizado o atendimento de estudantes, servidores e demais cidadãos paraibanos que estão em outras nações nas questões referentes a repatriação.

A SERI tem obtido êxito na resolução de entraves para a repatriação de paraibanos em razão das medidas sanitárias de caráter restritivo de circulação que estão sendo adotadas em alguns países, graças a uma boa interlocução com o Itamaraty e com as autoridades governamentais e corpo diplomático dos países.

Um case de sucesso foi o auxílio prestado pela SERI à Secretaria da Educação e da Ciência e Tecnologia (SEECT) no desenvolvimento de ações para a repatriação de alunos paraibanos do Programa Conexão Mundo.

Os paraibanos que estiverem fora do país e precisarem do auxílio da SERI, poderão entrar em contato com a Secretaria através do telefone +55 (61) 99136-8348. O número funciona 24 horas.

## 3.5. Atividade Administrativa

### 3.5.1. Implantação do PBDoc na SERI

Com a edição do Decreto nº 40.546, em 18 setembro de 2020, o Governo da Paraíba iniciou o processo de substituição da produção e tramitação de documentos em papel para formato digital. O decreto instituiu o Sistema PBDoc, destinado a produção, gestão, tramitação, armazenamento, preservação, segurança e acesso a documentos e informações em ambiente digital.

A SERI foi um dos primeiros órgãos do Governo do Estado a implantar o Sistema PBDoc em 2021. Com o auxílio da equipe de implantação da Secretaria de Estado da Administração (Sead) e da Companhia de Processamento de Dados da Paraíba (Codata), os servidores passaram por treinamento para a adequada utilização do sistema.

### 3.5.2. SERI como entidade participante do Programa Nacional de Prevenção à Corrupção

O Programa Nacional de Prevenção à Corrupção (PNPC) O PNPC é uma proposta inovadora adotada pela Estratégia Nacional de Combate à Corrupção e à Lavagem de Dinheiro (Enccla), com coordenação e execução da Rede de Controle nos Estados, patrocinada pela Controladoria-Geral da União (CGU) e pelo Tribunal de Contas da União (TCU), tem o objetivo de reduzir os níveis de fraude e corrupção no Brasil a patamares similares aos de países desenvolvidos.



Por meio de uma plataforma de autosserviço on-line contínua, os gestores das organizações públicas têm a oportunidade de avaliar sua instituição, descobrindo previamente os pontos mais vulneráveis e suscetíveis a falhas. A partir desse diagnóstico, tem-se acesso a um plano de ação específico que apresentará sugestões e propostas adequadas às necessidades da sua entidade.

A SERI participou do primeiro ciclo de avaliação e recebeu o selo de entidade participante do PNPC.

### 3.5.3. Memorial permanente do artesanato paraibano

A primeira-dama do Estado, Ana Maria Sales Lins visitou, no final de outubro, a Secretaria de Estado da Representação Institucional, por ocasião do 14º Salão do Artesanato, evento realizado em Brasília e que contou com um stand específico para os artesãos paraibanos.

No encontro, que teve a participação das gestoras do Programa de Artesanato Paraibano (PAP), ficou definido que a SERI contará com um memorial permanente para expor produtos feitos pelos artesãos da nossa Paraíba.

| 48

## 3.6. Relacionamento com o público externo

Desde o início da pandemia, a SERI adotou medidas mitigadoras do contágio pelo novo coronavírus (covid-19), mas sem prejuízo da prestação de serviço público à sociedade. Dentre as iniciativas, destacam-se a atualização do portal institucional e a disponibilização de canais para comunicação com o público externo.

### 3.6.1. Atendimento remoto para o público externo

Com a finalidade de garantir o distanciamento social e evitar a possibilidade de contaminação, foi priorizado o uso de meios digitais de comunicação, como chamadas telefônicas, uso de aplicativo de chat e envio de e-mail. A SERI divulgou o site e em suas redes sociais os telefones de contato e e-mail para que o público externo pudesse se comunicar com a equipe da SERI.

### 3.6.2. Aplicativo de chat 24h para paraibanos com dificuldades de repatriação

A SERI disponibilizou no site e redes sociais contato de aplicativo de chat (WhatsApp), 24h/dia, para orientar e auxiliar paraibanos com dificuldades de repatriação.

SECRETARIA DE ESTADO  
DA REPRESENTAÇÃO  
INSTITUCIONAL



*Somos todos*  
**PARAÍBA**  
Governo do Estado

Secretaria de Estado de  
Representação Institucional - SERI  
Governo do Estado da Paraíba

Contatos

Telefone: **+55 (61) 99136-8348**

Site:

<https://paraiba.pb.gov.br/diretas/secretaria-de-representacao-institucional>

E-mail: [erig.pb@gmail.com](mailto:erig.pb@gmail.com)

Endereço: SBN Qd. 2 Bl. H Sobreloja Ed.  
Central Brasília, 70040-904 - Brasília/DF





## 4. PERSPECTIVAS PARA 2022

O ano de 2021 abalou a nossa paz e arrebatou do nosso convívio muitas pessoas amadas. A nossa população sofreu bastante, ante as perdas causadas por essa pandemia sem precedentes.

| 49

Passado o período mais crítico dessa pandemia, a Paraíba apresenta resultados positivos e segue entre os estados que conseguiram implementar medidas eficazes para o controle da disseminação do vírus e tratamento adequados das pessoas acometidas pela doença. A Paraíba apresentou uma das menores taxa de letalidade do País.

Ao longo de seus 42 anos de existência, a SERI vem se consolidando como uma importante engrenagem na Administração Pública Estadual, contribuindo no atingimento dos resultados estratégicos para a gestão, seja no assessoramento direto à Alta Gestão, seja no fortalecimento das relações institucionais.

O fato é que o mundo atual tem exigido cada vez mais dos órgãos públicos capacidade adaptativa, informações rápidas e precisas e prestação de serviço de qualidade. E, nesse sentido, a SERI tem se empenhado em oferecer essa pronta resposta às demandas do Governo da Paraíba.

Assim, seguiremos em busca das novas conquistas para concretizar novas obras para o Porto de Cabedelo, Polo Turístico do Cabo Branco, Centro de Convenções de Campina Grande, Aeroporto de Patos. Além das ações que são financiadas pelo Banco Internacional de Desenvolvimento (BID), que vão gerar milhares de emprego e renda para os paraibanos.

No médio prazo, pretende-se aperfeiçoar o processo de planejamento e de execução de suas atividades a fim de melhorar o desempenho no cumprimento de sua missão institucional. Pretende-se com isso enfrentar o desafio de sair de um cenário reativo para um comportamento mais propositivo.

Uma forma de dar início a essa preparação para a mudança é a formulação de um planejamento estratégico, o que possibilitará a definição de objetivos, metas e indicadores para a Secretaria. Esse é o nosso desafio para 2022: entregar mais valor à sociedade paraibana.

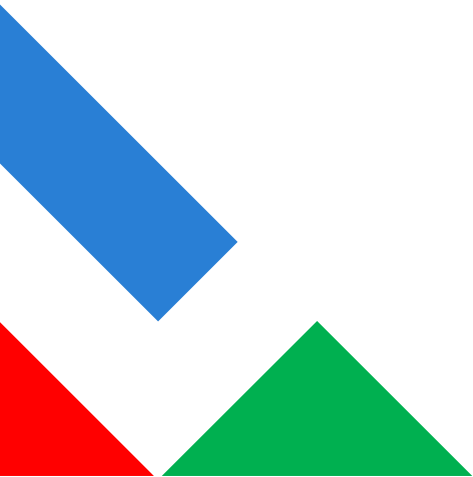

## ANEXOS

Anexo 1 | Agenda do Governador em Brasília

Anexo 2 | Agenda da Alta Gestão da SERI

Anexo 3 | Execução das Emendas de Bancada 2020

Anexo 4 | Execução das Emendas de Bancada 2021

Anexo 5 | Relação das Propostas 2021 - Plataforma + Brasil

Anexo 6 | Emendas Parlamentares 2022

Anexo 7 | Escolas FNDE

**Secretaria de Estado  
de Representação  
Institucional**

+55 (61) 3424.3300

<https://paraiba.pb.gov.br/diretas/secretaria-de-representacao-institucional>

